京城日報
夕刊
十月六日（火）

すき焼 鳥料理 水炊 本町三丁目 喜久家

大平洋上に輝やく一線

車輪なしの朱色の機體 母國の土に歡喜の頬ずり
見事四千九百マイルを翔破した ビ號着陸の歴史的光景

【ウエナッチ（ワシントン州）五日發六日午前一時廿分着至急電報】世界の飛行界に殘された唯一つの處女空太平洋無着陸横斷を完成すべく四日午前七時一分淋代を出發したミス・ビードル號は**所要時間四十一時にして見事四千九百マイルの鵬程を翔破し**、太平洋岸を距る百マイル以上のウエナッチ町上空にその朱色の雄姿を現はし先づ着陸準備として殘餘のガソリンを放下し車輪なしの着陸に危險を避ける用意をなし次いで機械を下降せしめ濛々たる砂塵を立てつゝ**車輪なき機腹を地上に着けて見事に着陸し瞬時にしてプロペラを破壞し去つた**が無事機體を停止せしめ兩飛行家とも何等故障なく故國の地上に歴史的な第一歩を印した、其得意滿足想像に餘りあり、この時待ち構へてゐた朝日新聞代表者が馳せより豫ねて準備の**賞金二萬五千ドルの小切手を兩氏に手渡しつゝ**『兩君お芽出たう』と早速の祝辭を述べ兩飛行家と堅き握手を交はした町は沸き返る計りの歡喜で充ちてゐる

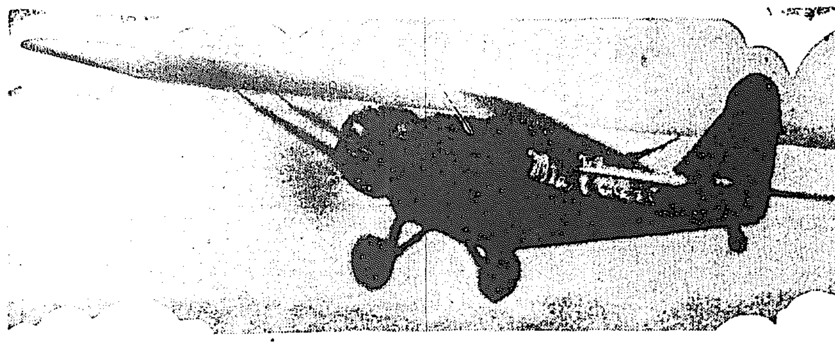
（寫眞は、見事太平洋無着陸で乘切つたミス・ビードル號の雄姿）

着陸地の位置 シヤトルから百マイルの地點

【ウエナッチ（ワシントン州）五日午前十六分（日本時間六日午前零時十六分）發同六日午前零時五十九分着至急電報】太平洋無着陸横斷飛行に成功したヴイトル號は無事ウエナッチに到着した當局にはパンクボーン氏の令兄が賽石商を營んでゐる當地はシヤトルより百哩の地點である

【サンフランシスコ五日午前七時十六分（日本時間六日午前零時十六分）發同六日午前零時卅分着至急電報】ビードル號は只今ウエナッチに到着した

金風に輝く紅の機翼 魔のアリユーシヤンを征服
時速百廿哩で快翔す

【サンフランシスコ五日發電報】ミス・ビードル號は四日午前九時四十分根室沖合を通過してからコースを北東にとり所謂大圏コースを一萬フイート以上の高度を保ちつゝ、秋晴れの大空に紅の機翼を輝かしながら颯々たる金風を切つて平均時速百二十マイルで快翔をつゞけブロムリー、アッシユ兩氏はじめアレン、モイル氏等の壯途を阻んだアリユーシヤンの魔の上空を完全に克服したのである

「タバコを一本くれ」 着陸後ハ氏最初の一言
兩氏はだしのまゝで降り立つ

【ウエナッチ（ワシントン州）五日發電】太平洋横斷飛行に成功したミス・ビードル號の着陸にはパングボーン氏の母親も出迎へ愛兒の輝く歴史的着陸の有樣を眼の邊り親くため、感極まり淚を拭つて泣いた、パーングボーン氏は車輪なしの着陸にまぶたの上に裂傷を負ふたが出迎への喜面は何れも車輪なしの見事なグライダー式着陸振りに讃嘆の言葉をもらした着陸後ハーンドン氏の口をついて出た最初の言葉は『煙草を一本くれ』といふ一語だつた、兩飛行家とも靴をはいてをらずパングボーン氏は着陸までの苦心を語つて曰く『我々は殆んどスポーケン（ウエナッチ東方更に百四十哩）の上空までゆき再び引返しシヤトル上空も通過したが霧が一ぱいだつた』

パ氏の母親

【ウエナッチ五日發電】午前七時五分兩氏着陸するや飛行場内で愛兒の到着を待つてゐたパングボーン氏の母親は感極まり眼に淚を溢れさせてゐた樣は感激そのものであつた

所要四十一時間四分

【東京六日發電】太平洋無着陸横斷飛行はパングボーン、ハーンドン兩氏により見事完成されたが淋代を發し着陸までに要した時間は四十一時間四分である

のは午前二時過ぎであつた曲らシヤトル上空に達するまで淋代シヤトル間四千九百哩を三十七時間で翔破した譯で平均時速百二十哩以上の快翔を續けた譯である

る兩氏の飛行家としての技術は既に普ねく之を認める所でありビードル號の性能も素よりこの壯擧を果すに十分なものだつたし天候のベストに惠れたことがこの成功を大に助けてゐる何れにしても世界航空史上特筆大書すべき功績だ

と語り飛なしの歸をなして『我々は隨分久しい間日本に居たので今でも洗足でゐるのサ』と早くも感落を飛ばす餘裕綽々振りだ同機は四千九百哩の長距を飛んだに拘らず百ガロンほどのガソリンが殘つてゐたので着陸に當り爆發を避ける爲め全部空中から放下したのである、兩氏は着陸の説明をして曰く『ガソリンは殘つてゐたがあまり霧が深いので豫定のソルトレーキシテイ迄は行けなかつたタコマ市の東南五十哩の地點にある海拔一萬四千呎以上のレニヤ山上を旋回すること實に三度に及んだシヤトル上空を通過した

なほ五百哩の航續力

【ウエナッチ五日發電】ミス・ビードル號は四千七百哩を飛翔して當地に着いたが、なほ百ガロンのガソリンを殘してをり五百哩の航續力を有してゐた、併しこれも着陸の際爆破の惧があるため全部廢棄し地上に觸るゝや五十呎餘を滑り片翼を破損したのみで無事着陸した

日本としては聊か淋しい
米國の大成だと 兒玉技術課長語る

【ウエナッチ（ワシントン州）五日發電】見事太平洋四千六百哩無着陸横斷飛行を完成したパーングボーン、ハーンドン兩飛行家は更にテキサス州ダラスのイー・ウーサッド大佐が提供してゐる日本グラス間無着陸飛行二萬五千ドルの懸賞金を獲得する爲め着陸の際破壞したプロペラーを取替へ近日新に渡着する車輪の裝備をしなければならないのでそれまで十日間を要するが右につき航空局兒玉技術課長は語る

多年全世界の謎として殘された懸案の太平洋征服に大飛行が斯くもあつけなく成功しようとは思はなかつた我等航空人としてはこの處女コースを翔破するの光榮をアメリカ人に持つて行かれたことはいさゝか淋しい氣がす

立川出發の日の兩勇士（花輪を受けるハ、パ兩氏）

宇垣總督 時事を語る

宇垣總督は六日正午記者團との定例會見において次の如き會談をなした

齋藤子爵夫妻は明七日朝仁川に來られることになつた、同子爵は總督として永く朝鮮に在任された半島とは密接な關係があるので誠心を傾注して御迎へせねばならない、自分も明晩は官邸に招待して晩餐會を開くことにしてゐる

◇

東上中の今井田總監は今晩東京を發つて九日の朝歸城することになつてゐるが、滯京した諸案は大體進捗して歸る樣である

行政整理 の方は總監の歸任迄に纒るかどうかはつきりしてゐない、昨夜總監からの電報でも少々未決の點もあるといふことであつたが、自分は始めから早く歸任するやうにと言つて置いた、そのうち或は今頃あたり話を進めて纒るやうになるかも知れないと思つてゐる、行政整理について法務局の廢止などといふこともあつたが隨分奇拔な話が傳はつたものだ

◇

城大の後任總長については自分が上京して決定しやうと思つてゐるから心配は御無用だ。又咸北知事の後任についても既に本日の定例閣議において決定するものと思ふが、京城における故安藤氏の告別式がすんでから正式に發表することにならう

◇

日本軍が 吉林城に入つた時匪地の牢を開放して八年中の朝鮮人を出したといふ話が傳へられてゐるので先月國境から來た某氏に確かめてみた。その話では財産があるとか、若しくは某を持つてゐるといふやうな原因で冤罪を受けてゐて八年もしてゐる者を出したのであつて眞の罪人は出したのではないといふことである

◇

內田滿鐵總裁は十日午前九時三十分着列車で入城、一泊して上京する豫定であると言つて來てゐる。私の上京は政務總監が歸任して七年度豫算をきめればならぬから二十日以降になるだらう。豫算は目下各局部に於て取纒め中であるから總監が歸任して更にこれを考究の上私に話がある筈でその中には中央に對して私から話をせねばならぬものも含まれてゐる

◇

上京までに——十日頃——金剛山の秋色を探り蘭谷機械農場及び李王職の牧馬場や洗浦における火田民の移住狀況を主として視察し、その他沿線各地の郡廳や面事務所にも立寄つて見たいと思つてゐる

◇

公債問題は內地においても失業公債を出すことになつたと傳へられてゐるが、この間の消息については總監が確かめて歸任するであらう

北鮮開拓 は何とかしてやりたいと思ふが殖産、鐵道、內務、山林等の關係各局部と連絡してやらねばならぬと思つてゐる

◇

新聞紙法の改正については案は既に出來てゐるものと思つてゐる、なほ白衣廢止、斷髮勵行については贊否論があるやうだがどうかね

共同墓地問題だつて緩和を要望する聲があるかと思へば一方ではこれをやつたのは寺內總督の政治に於ける一大善政だと頻りにほめる者もある。墓地の話の序だが僕は大正十三年陸軍大臣になつた當時、いつ死ぬるかも知れないといふ覺悟の下に先づ墓地を東京にこしらへた。家はそれから後に建てたが永遠の安住所を作り、それから現世の安住所を作つたといふ譯だ。自分は朝鮮で死ねば勿論のこと、東京で死んでも半島に骨の半分を埋めたい。これは口だけではなく實際左樣考へてゐるのであつていつか諸君の知らぬ間にこつそりと土地の選定に出かけたいと思つてゐる

咸鏡北道知事 富永氏に決定
けふの閣議に於て

【東京電話】六日の閣議で咸鏡北道知事後任は左の如く決定した

任咸鏡北道知事（二等） 總督府事務官 富永文一

地方改制の功勞者 富永新知事

六日の定例閣議で新咸北知事に決定した富永本府地方課長は實に熱心な事務家である。先に石黑地方課長が洋行當時に課長代理を務め、更に四年本物の地方課長になつてから三年間といふもの地方制度の改正その他で手腕をみせ內務行政にかけては第一人者とうたはれた、從つて地方の行政に通曉してゐることは勿論である新知事決定の報をもたらすと『いや、役人は公報があるまで何とも言へぬ。あゝ明日まで待つて呉れ』とにこ〳〵しながら三年間坐り續けた地方課長の椅子に納まつてゐたが、心なしかその椅子にも机にも名殘を惜めるものゝ如くであつた

富永氏の略歷

急逝した安藤氏の後任として咸北知事に決定した總督府地方課長富永文一氏は德島の出身、七高を經て東大に入り、在學中に高文をパスし、大正五年東大法科卒業、直ちに朝鮮入りをした純朝鮮育ち、官吏生活十五年にして今回の榮轉をかち得た、その間黃海道事務官、本府內務部事務官を經て大正十四年全北理事官、翌十五年本府に戻つて地方局保安課長に拔擢され、昭和四年末の大異動で地方課長に拔擢され朝鮮地方制度の劃期的改正の衝に當り今日に及んだが、本年四十二才、これからの活躍が期待されてゐる

齋藤前總督 內藏山を觀賞し
愈今夜仁川に向ふ

【全州電話】齋藤前總督夫妻は六日朝八時全北井邑に到着、內藏山の紅葉を觀賞し、十二時發午後三時全州に來着、官民の出迎へをうけて道廳に入り、少憩の上三時半發東山農場を視察の上、同五時裡里着、同十一時八分同地發列車で仁川別邸に向ふ

今井田總監 九日朝歸城
今夜東京出發

行政整理、六年度節約豫算その他諸重要案折衝のため東上中であつた今井田政務總監は既報の如く六日夜東京出發、途中京都、大阪に立寄り九日午前十時京城驛着列車で歸城に決定した

あすの天氣（7）

高氣壓は本邦の東方海上から滿洲西地方を經て朝鮮に擴がり滿洲北部は氣壓が低い、朝鮮は概ね穩で中部は天氣が良くその他は曇つて北鮮東岸には霧がある明日は曇り勝ちである

豫報 曇一時晴

六日正午 ……
五日正午 ……

仁川潮時（七日）

	午前	午後
滿潮	一〇、三〇	一〇、〇〇
干潮	七、二五	七、四五

茂平次兇狀 【24】
行友李風 作 藤井耕達 畫

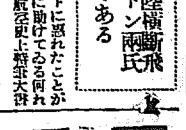

穴藏の底（四）

全く意外の怪物が飛込んで來ました。

『深川のお酉だ、歳は幾ツになる？』

『十三だよ！』

『フーム、俺にやア一向に覺えのねえ名前だが、何か用か？』

『ウム、宜い話があるんだよ』

『どんな？』

『ねエ、兄ちやん』

更に一際聲を潛めて、

『兄ちやん俺を、一緒に連れて逃げておくれよ？』

『た、た、何だつて？』

マダ乳臭い小娘の口からして、大膽不敵な相談を持ちかけられた三五郎、余りのことに聊か氣味が惡くなり。

『戯談いふねえ、この嚴重な圍ひの中から、そう易々と脫け出されやう筈もなし、第一俺ア身體の自由が利かねえんだ』

『宜いや、俺が刃物を盗んで來て縄アブツ〳〵切つてやるから』

『マア待てくれ、前後の考へなしにそんな出鱈目な眞似をされたんぢやア、却つて後が煩くなる』

『意久地がねえなア、兄ちやんは』

『何をいやアがるんだ、それやア兎も角、こゝはどこのお屋敷なんだい？』

『そんなこと知らねえや！』

『知らねえつてお前、ちやアどうしてこんな處へ來てゐるんだ？』

『姉やと兩人で、お邸へ連れて來たんだよ』

『エッ姉やや、お前の姉さんか？』

『ウン、宅ぢやア深川の蛤町ッて所にあるんで、姉やは毎日、永代の御船藏の前の茶店へ通つてゐたんだよ』

腕白なだけに、云ふことはよく解ります。

『デその姉やは、今でもこの宅にゐるのかい？』

『馬鹿いつてらア、姉やがゐなくなつたから、逃げ出して往くんだよ』

『可怪いぢやアねえか、歳の往かねえお前を一人打遣らかし、姉やがゐなくなつたといふのは。』

とマタ、三五郎の耳に口を寄せ

『殺されたんだよ！』

『ゲツ、眞實かそれやア？』

いよ〳〵以て普通事ではありません。

『俺ア何にも、委しい理由は知らねえが、本所の椎の木屋敷の椎の木の下で、誰かに殺されてしまつたんだよ兄ちやん、ダカツ、ダカラ、俺アこの宅を逃げ出して、どんな辛い目を見せられたつて、殺されたつて構やアしねえ、生きてゐる裡に姉やの敵を討つて遣らなけやアならねえんだ』

假に恐る泣聲、眼には見へないがどうやら傍で泣いてゐる氣振。

『然うか、醉つた！』

『エ、何がさ？』

『あの行倒れてゐた死骸の婦女アお前の姉さんだつたのか？』

向ふ兩國青木橋の、藤堂の屋敷の塀の外で斃れた、若い婦女の酷たらしい死態を、マザ〳〵と想ひ泛べる三五郎——現在懷中に持つてゐる懷中紙入の主が、永代橋の出茶屋の家娘で、而もこの小娘の同胞であらうとは？——。

『おやア兄ちやん、宅の姉やを知つてゐたのか？』

『知つてゐるとも、名前は、何とか云つたつけなア？』

『お町——』

『ムーム違えねえお町ちやんだ、それで姉やが誰かに殺されたといふのを、お前どうして知つてゐるんだ？』

『この宅にゐるお武士同志話をしてゐたのを、內證でソツと立聞きしたんだ』

『偉え、剛功だなアお前は、ソコで肝腎の姉やを殺した敵といふのは？』

『名前をチヤンと覺えてゐらア』

『——何よいふ奴だか俺に云つて見ろ？』

『ウーン、嫌だ！』

『なぜ嫌なんだ？』

『他人にしやべるといけねえから』

『心配するな、誰にも喋りやアしねえ』

『ちやア俺お前一人にだけいつて遣らア、姉やを殺した奴は武士の、茂平次つて惡侍なんだよ』

『茂平次？』

——總身に水をあびたやうな心持——。

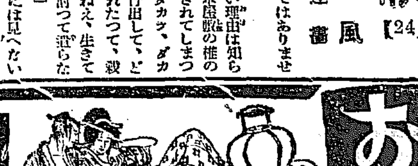
お玉三次
弄ばれる男は養子の與三次
不倫な戀に醉ひ狂ふ二人の中に突如押し込んで來た惡旗本の浪之助は、遂にお玉を手込め同樣にしてものにしてしまつた……さて？
情俠金孔雀…前田曙山
假面…佐々木邦
唐人お吉…川村花菱
歡樂の街…三上於菟吉
春を待つ今 長谷川伸作
毛が三本足りぬ 佐藤紅緑
大奧紅艶小說
吉田御殿好色曆
江島生島
田舍源氏
ある不良少年の告白
齒牙は磨かる！處女よ警戒せよ！

文藝倶樂部 十一月號
好男子福助物語…本田美禪
諸國捕物帖…額田六福
左甚五郎漫遊記…金澤紫蘭
浮寢鳥纎祭…米田華紅
天保赤門黨…土師清二
女給內幕座談會

寫眞はサイセリヤの志計子さん
價五十錢（送料三錢） 東京 博文館發行

全責任を以て排日取締に當れ
南京政府に嚴重抗議
重光公使に昨夜訓電を發す

【東京電報】中部及び南支一帶の排日反日運動は邦人に對する暴虐事件を續發し各地邦人居留民の生命財産の危險及び日本の商權潰滅を來さんとする虞れあるにつき、政府は五日の閣議の結果差當り重光公使をして南京政府に對し嚴重抗議を爲すに決し、五日夜同公使に左の如き訓電を發した

最近滿洲事變に藉りて報復的排日運動を計畫實行するものあり、中部及び南支一帶に於て反日暴動沙汰の突發すべき不穩の氣配あり、然かも中國政府がこれを拱手傍觀するが如き態度を執らんとしてゐる如きは最も遺憾とする處である。**斯くの如き事態を放置する時は遂には重大なる結果を生ずるに至るべく、**然かも右は全く中國政府の責任に在る處であるからこの際日本政府は中國政府の反省を促し、斯かる重大なる結果を來さざる樣**中國政府が今に於て全責任を以て右排日運動の防止取締りに當らんことを衷心要求する**

滿洲出兵費 支出決定

【東京電報】滿洲出兵に伴ふ豫算外支出は大藏省と陸軍省交渉の結果動員に伴ふ一時的經費七十五萬圓、一ヶ月駐屯費七十六萬圓にして、內約百三十萬圓は第二豫備金より支出するに決し七日の閣議にて承認を求むる筈、殘餘の經費は經常費より支出される譯である

國論統一 外交は定石を
內閣擁護論高まる

【東京電報】最近日支衝突事件に端を發し日本の國際關係極めて重大となり、前途を憂慮した貴衆兩院議員、實業家、陸海軍人、外交官出身有力者の間には事態が斯く重大化した日本の立場を有利に導くには若槻內閣を擁護し幣原外相のいはゆる定石外交をして誤りなからしむるにはこの際眞に國論を統一し、陸軍外務兩當局を圓滿に協調せしむると共に擁護と援助とを與へることが刻下の急務なりとの主張次第に高まりつゝあるので、近く貴院方面からこれが具體的運動が實現するであらう

計畫的事實 又も發覺
王、臧兩名の行動

開原、鐵嶺等の奧地々方に遁走した王以哲部下の敗殘兵は同地帶で邦人に對し頻りに暴虐を加へつゝあつたが我が軍松枝隊の討伐に脅かされ遂に邦人の絕對保護を誓つて屈伏したが、軍部當局の情報によると

王以哲は事變發生前から疾患で每日病院に通つてゐたが、その當時彼は十六日までには治療をすましたい、遲くても十八九日までには全治するとも二十日後に治療を延ばすことはできないと語つてゐた事實があり、この談片からみても事變計畫があつたことを裏書きできる、又臧式毅氏らも病中の家族を十二日轉地せしめ豫め用意してゐたことが判明した

呆れた通牒
支那代表施肇基氏 また理事會に誣告

【ゼネヴァ五日發電】施肇基支那代表は五日國際聯盟理事會に對し左の如き公式の通牒を發した

一、約百名の日本騎兵は北寧線新民府驛に集合した
二、日本の無頼の徒が北平で支那學生大會の中に自動車で飛込み數名に負傷させた
三、日本軍は北寧線皇姑屯驛の電信電話を封鎖し電報の檢閱をなしつゝあり
四、日本軍は皇姑屯の發驛倉庫在中の貨物を取出し瀋陽驛に運び去つた

專賣局の殉職者慰靈祭
【上】宇垣總督の玉串奉奠
【下】慰靈祭式典

本府專賣局 殉職慰靈祭
宇垣總督も列席— けふ盛大に行はる

大正十一年專賣事業が創始されて以來、煙草商上金強奪を目的とした兇漢に襲はれて遂に職に殉じた者、又は煙草工場において從業中死亡した者等職に殉じた專賣事業の貴い犠牲者は十一名に達してゐるが、專賣局では本年が專賣事業創始滿十周年に相當するのを機として六日午前九時半から京城專賣支局義州通工場二階廣間で專賣事業殉職者慰靈祭を盛大に行つた宇垣總督をはじめ遺族、專賣局關係者等五百名出席、定刻京城神社の神職によつて式ははじめられ修祓、降神、獻饌、祭詞の後この日の祭主土師專賣局長祭文を奏し、續いて宇垣總督先づ玉串を奉奠、祭主に續いて二十名近い遺族が順次玉串を奉奠したが白衣の朝鮮人婦人や幼兒の姿には一同胸を打たれた、引續き松本知事、林學務、林財務局長、井上府尹、有賀殖銀頭取等の參拜あり、遺族代表の謝辭あつて同十時半式を閉ぢた。なほ專賣本局並に各地支局ではこの日を記念して創業以來の勤續者で成績優秀な傭人、職工三百六十四名に對して表彰を行つた

土師祭主祭詞

茲に清酌庶羞の奠を具へ故中根綽君外十位の英靈を祀り畏みて哀辭追遠の悼忱を致す

惟ふに諸子の任を專賣局に承くるや斯業の隆昌に關心竭力する所深く共に精勵して職に其の一日を等閑せす洵に克く不惜身命の至誠を致せり而も職務の遂行に膺り一朝變天の禍因を降す所時に兇刃の遭遇に遭ひ時に不測の災厄の毒手に襲はれ竟に其の職に殉ずるに至る痛惜の至情焉を謂ふに禁へむ然りと雖も諸子の死や洵に貴く敢爲邁往の風格は凛乎として專賣史上不滅の好鑑を印し廣く全局の人心を指導激勵して深奧熾烈の感銘を與ふる誠に甚大なるものあるを信す蓋し斯業の運營星霜を將めて國家財政の伸暢に致す所以のもの實に諸子殉職の犠牲的活動の賜にして今日相俱に其の盛運を講りその喜びを頒ち能はざるを悲しむと雖も諸子の靈亦以て瞑するを得む茲に專賣制度實施十周年を迎へ感慨新なるの秋懷ろに諸子の高風を仰いで纏綿綿綿の情に禁へすこれ遺族諸氏と相會してその好鑑を追慕景仰する所以なり在天の諸靈逈くは髣髴として來り饗けよ

昭和六年十月六日
朝鮮總督府專賣局長
正五位勳六等 土師盛貞

この不景氣に乞食が殖えた
京畿全道にわたる浮浪乞食の調査

府邑では十三日午後十一時、面では十四日午前七時を期し一齊に調査された京畿全道にわたる浮浪乞食の類は各府郡でとりまとめ道へ報告したが、六日全部發表された。この調査表によると京城府の三百三十人が斷然筆頭で、つゞいて水原郡の二百十五人が目につき百人以上は京城府をとり卷いてゐる高陽郡をはじめ利川、安城、廣州、振威、漣川、抱川、坡州の各郡に仁川府があり、昔から商賣上手で金持のおほい開城府が僅四十六人のルンペンしかゐないが今回の調査で京畿道全體に二千三百九十五人のおこもさんが『右や左の……』と世にも哀れな聲でその日〳〵を辛ふじて送つてゐることになるが、これを既往四年に比べると昭和二年が僅に少いだけでこの三ヶ年中もつとも少い數を示しこの殺人的不景氣に拘つて純然たるルンペンが減つてゐることは面白い現象である

肥田の續行公判
否認し續く

【東京五日發電】朝鮮疑獄續行公判は五日午前十時半開廷、肥田理吉の取調べに入り半時半休憩、二時再開肥田は一審の調書をしきりに否認し山梨大將の『何か酬いませう』といつた事についても否認し自分宛に山梨大將の就職の事實を否認し續け午後四時再び休憩同十分再開肥田は詐欺の點をも否認し午後五時十五分閉廷、次回は十二日

見本市
七、八兩日 公會堂で

秋の行事—京城見本市は京城商工組合聯合會および京城卸商聯盟主催、總督府商工課、京畿道、京城府および商工會議所後援の下に、いよ〳〵七、八兩日（午前九時から午後五時まで）長谷川町公會堂において開かれる。今回は第三回で出品者は▲毛織物、洋服、綿織布四店▲醸造、飲料、醸造用品、三店▲和洋雜貨、足袋、婦人子供服、六店▲自轉車、時計貴金屬、五店▲帽子、履物、ゴム製品かばん、五店▲食料品、茶、五店▲菓子、菓子原料四店▲陶器、硝子器、家具、漆器、六店▲金物、荒物、理髮具、電機、消防具五店▲紙文具、製藥、製油、四店で、いづれも府內の權威ある業者のみである昨秋の第二回見本市は地方顧客の來場五百を算し、その取引三十余萬圓を突破し優秀の成績を收めて、半島における名實共の大見本市であることを示したが、本年は特に來客優待のため、來會者には出發地よりの三等片道旅費を主催者側で負擔し、なほ中食券記念品および景品の贈呈、府內著名工場の案內などもあるので、地方側に喜ばれ、七、八百の來場、取引を豫想されてゐる

八日を以て議會を解散
英國政府の決定

【ロンドン五日發電】英國內閣は五日夜下院首相室において約二時間に亘り閣議を開き協議の結果今後の內閣の執るべき方針の決定を見た、その內容は八日の議會においてマック首相より發表される筈であるが、聞聞するに政府はいよ〳〵八日を以て議會を解散し十月二十八日總選擧を行ふことに意見一致した

獻上穀 納受式
十日本府で

新嘗祭獻上穀納受式は十日午前九時より本府第一會議室において行はれると

下野はするがー 軍の地步は確保
蔣介石氏の下野準備

【南京五日發電】蔣介石氏は遂に南京、廣東の犠牲となつて政權軍權を離れて下野するに決意したと確聞するが、蔣氏は劉峙、顧祝同、何應欽三氏に對し自己直屬の軍隊全部を委ね軍事上の地步を確保する方策の如く、且下野に關する準備を鋭意進めて居ると信ぜらる

蔣氏の意圖
和平會議の回答 廣東政府憤慨す

【東京電報】上海四日發電聯合＝香港、廣東、南京和平成立說傳へられたるも蔣介石氏より張繼氏等の南京代表に宛てた通電によれば蔣氏は自己の下野には觸れず、却つて香港において取決めたる和平辨法の修正を要求したる爲め、廣東側委員は大いに憤慨し、蔣氏が自發的に下野するまでは交渉を打切り和平統一會議は廣東側單獨にて開催すべき旨發表した。なほ蔣氏の意旨は胡漢民氏等の自由回復は臨時これを實現するも蔣氏の下野問題及びこれに關聯する黨務、政務全般に亘る改造は上海の和平會議まで留保するものゝ如くである

內田滿鐵總裁
十日朝入城

內田滿鐵總裁は夫人、杉本秘書、林總務部參事等を隨伴、一行五名で旅程を變更し十日朝九時四十分着列車で入城、朝鮮ホテルに一泊して翌十一日朝十時發の特急で下關へ直行する豫定である

腹部を蹴られ
十歳の少年遂に死亡 同年少年と喧嘩して

【仁川電話】仁川府松林里一〇九居獸醫人夫金光石長男順泰（一〇）は去月廿七日午前十時同里一二三裴熙範の長男硝子職工孫來（一〇）と喧嘩をして以來發熱のため附近某法醫の手當を受けていたが六日午前七時にいたり遂に死亡した、死の原因については當時腹部を蹴られたのでそれがもとではないかとみられている同仁川署では加害者裴の處罰については刑事責任年齡にみたないので仁川支廳檢事局の指揮を待つてゐる

行政審議會で稅制案審議
別に稅制審議會を設けず 首相藏相間に決定

【東京電報】政府は稅制整理に關する審議會を設置するに至らなかつたが、今回整理案作成されたるにつき藏相は五日閣議後若槻首相と協議し審議會は特別に設置せず行政審議會の組織、內容、委員をそのまゝに稅制案をも審議することゝし、行政審議會官制に稅制を附加するやう改正する事となつた

故安藤前府尹の告別式はあす
遺骨は今夕着

京城府官民合同の前京城府尹故安藤咸北知事の告別式は七日午後四時三十分から訓練院廣場において擧行されるが、當日雨天の際は長谷川町公會堂において行はれる、遺骨は六日午後六時二十五分遺族附添ひの上京城驛着、府尹官舍に入る筈、なほ告別式に供物希望者は府廳に申出でられたいと

內地土產には 京菓の 松の實飴

定例局部長會議

本府定例局部長會議は六日午前十時半より本府第三會議室において開催

武者專務夫人
昨夜遂に逝く

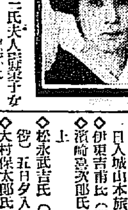

京電專務武者鍊三氏夫人[illegible]子女史は約二週間前から急性肺炎で大學病院に入院、一時は輕快を傳へられてゐたが、五日夜病革り同夜午後八時二十分永眠した、故夫人は生前常に家庭內にあつて主婦としてつとめ社交界には顏出しをしなかつたが、以前から妙心寺に參禪して禪の修養を積んでゐた。一昨年淑明女學校生徒の電車轢死事件の際は罹災者の家庭を自ら慰問してその人格をたゝへられた、享年四十七である（寫眞は武者夫人）

モロー氏逝く
リンデー氏夫人の實父

【イングルウッド（ニュージャー州）五日發電】リンデー夫人の實父ドワイト・モロー氏は五日午後一時五十二分腦溢血で逝去した、享年五十七歳、氏は墨西哥公使、ロンドン會議全權として令名あり共和黨次期大統領候補者と目されてゐた人である

金剛山探勝者に告ぐ
金剛山直轄は探勝者の便宜を計り內金剛長安寺に食堂と旅館を建設し京城不知火旅館が[illegible]經營致して居りますから充分御利用下さい

ワールドシリーズ
5—2 カ軍再勝 第三回目

【シャイブパーク球場（フイラデルフイヤ）五日發電】ワールド・シリーズ第三日は遠來のカーヂナルス軍先攻の下に當球場に擧行カ軍最初よりア軍を壓迫して終りまで押しア軍最後にシモンズの本壘打で二點を入れたが遂に及ばずカ軍五對二にて再び快勝した、これで兩軍の成績はカ軍二勝、ア軍一勝となつた

スコアー

カ軍	020200001	5
ア軍	000000002	2

安打 カ軍十二、ア軍二
失策 兩軍なし

總督本社長招待

宇垣總督は去る六日午後零時半より官邸に松岡本社長を主賓として本社幹部一同を招待午餐會を開催したが、本府側よりは池田警務局長、安井秘書官等出席した。

總督齋藤子招待

宇垣總督は七日午後六時半より同朝來仁の齋藤前總督を倭城臺官邸に招待晩餐會を催すが當夜は朴中樞院副議長以下各顧問及び本府外局各局部長、官房各課長も出席の筈である

會

▲反宗教運動批判座談會 人類愛善會朝鮮分會では八日午後七時より永樂町一丁目吉武方にて反宗教運動批判座談會を催す
▲京城商品見本市 京城商品見本市は七、八兩日午前九時から午後五時まで長谷川町公會堂で開く
▲佛教女子青年會例會 京城佛教女子青年會では八日午後一時若草町本願寺にて例會を開き內田晃融の『心の禪』なる講演がある

人

◇岸本綾夫中將（造兵本廠長）六日午後七時京城驛着御成旅館へ
◇鹿野澄氏（二等主計正）▲伊東保生氏（砲兵少佐）同
◇高尾甚造氏（忠南警察部長）八日午前十時京城驛發赴任につき挨拶のため六日本社來訪
◇栗田眞成師（東本願寺朝鮮開教監督）本山慰問使として特派され洮天、長春、吉林、四平街、公主嶺、鄭家屯等の慰問を終へ七、八日頃歸城の筈
◇住井辰男氏（三井物產支店長）微恙引こもり中
◇高島利雄氏（大邱實業家）六日朝山本旅館へ
◇板谷敬一氏（榮山浦實業家）六日入城山本旅館へ
◇伊東吉雨氏（群山實業家）同上
◇濱崎喜次郎氏（大邱實業家）同上
◇松永武吉氏（日本航空會社監査役）五日夕入城朝鮮ホテルへ
◇大村保太郎氏（三井物產上海支店長）同上
◇田中康一氏（西松組興南出張所長）五日夕入城備前屋へ
◇村尾伊勢松氏（朝鮮運輸會社重役）同上
◇高山聰郎氏（全北益山邑々長）六日朝入城同上
◇池田清孝氏（三井物產社員）京城支店より榮轉十一日朝出發

航空往來

出發（六日）Miss Kujmenco（大連へ）▲金字慶氏（同）
到着（六日）▲國野信夫氏（大連より）▲朴仁德氏（平壤より）

淋毒性諸疾患に
ゴノチストール
包裝 二〇粒 五〇〇 六〇粒 三〇〇 三六〇粒 二〇〇
醫學博士 梅津小次郎先生推奬
ゴノチストールは白檀油の有效主成分たるサンタロールの乳酸エステル及カワカワ强力エキスを特殊の方法を用ひケラチン（角質）を以て被包せる美麗なる丸劑なり。
特徵
1. 本劑は連用するも不快なる噯氣、嘔吐並に下痢等を起すことなし。
2. 本劑は麻醉鎭靜の作用を有し尿を速かに清澄ならしめ分泌を制限す。
3. 本劑は胃腸障碍、及腎臟刺戟等の副作用を惹起することなし。
4. 本劑は疼痛を輕減し尿道灼熱感及尿意頻數を除去す。
全國著名藥店に販賣・類似品多數ありゴノチストールと御指定をなふ・詳細說明書進呈
發賣元 株式會社 第一製藥
G—16

妻[illegible]儀病氣之處養生不相叶昨五日午後八時二十分死去致候間此段謹告仕候
追て來る八日午後二時より四時迄の間京城府長沙洞妙心寺に於て告別式相營み申候
倚て勝手御供物の儀は堅く御辭退申上候
昭和六年十月六日
京城府大和町一丁目三十七番地
武者鍊三

蓄音器・レコードの大奉仕
コロンビヤ會社製全部定價の二割引
レコード 黑盤一五〇錢ノモノ一圓廿錢 オリエント一圓ノモノ八十錢
蓄音器 一〇四號四五圓ノモノ三六圓 一五號八〇圓ノモノ六四圓
コロンビヤニ限リ定價ノ一割引テ月賦[illegible]

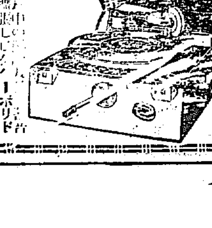

明時堂

土地家屋
至急賣却シタシ
商業地帶 大田驛ヨリ約一丁 建坪二五坪、土地五坪、家屋付四、三〇〇圓
御希望の方は直接又は書面にて
大田春日町 伊澤良男宛

難病救濟
黑部に奇效のベニを應用して不思議に効ある治療法 肺病、胃腸病、心臟、痔、淋病、梅毒、リウマチス、肋膜炎、中風、婦人病、難病疾が癒る。
地方は通信治療の便法あり
京城府初音町一三三番地
毛利紅療院

似顏女給入選決定
松竹 伊達里子以節
當選者 間崎富士子孃（二十歳）
先般全鮮より募集して居りました映畫女優の似顏女給は釜山の某孃が田中絹代に似て入選決定をみましたが他家へ嫁される事になり止むなく選者一同協議の結果モデルの範圍を擴げ東京に於て再募集致しまして折柄東上中の選者寺田壽夫氏並店主と嚴選の結果前記の間崎富士子孃に決定致しました、同孃は近日の中入城サロン・アルプスに於て皆樣に御目見得致す事になりました、色々と此計畫に御盡援下さいました皆樣に厚く御禮申上げます
京城本町二 サロン・アルプス 電話本局一一二四番
選者
京城日報 寺田壽夫氏
大阪每日新聞 小林專一氏
商工新聞 渡邊四郎氏
サロン・アルプス 谷垣義彦

御婚禮衣裳陳列會
◆七日より十三日まで……四階ホールにて開催◆
當店多年の經驗に基き、更に時代の推移をも深く考慮して、華美に流れず而も禮に缺けず明朗な近代味を加へた典雅、莊重な御衣裳、調度品を陳列
尙、主婦の友推奬になる專ら經濟的に考案せられた御婚禮衣裳も併せ陳列
ベビー用品と毛糸製品賣出し 四階 第二ホール
忍びよる冬への御用意—あたゝかい御子樣用品各種新着
プレザン錦紗賣出し 景品付宣傳 二階
支那なまこ火鉢賣出し 五階
菊の切花特價提供 十三日まで 地階生花部
活花、投入、お部屋の裝飾用として何卒御用命を
三越 京城

小兒の生命とり 恐るべき疫痢

醫學博士 大山綱憲

疫痢は小兒 の生命とりといはれ、非常に恐るべき病氣です。その流行は毎年きまつて五六月頃から十月頃にかけてであります。そして罹病者は二歳位から五六歳位までの小兒に多く、この病氣は單純な胃腸や赤痢、チフスなどと違ひ、極めて急激にやつて來るので一名驚風病或は早手といはれる位です

朝、父親の出勤を玄關に見送つた子供が、父親が急をきいて歸つた時にはもう絶望の狀態に陷つてゐたり、或はすでに死亡してゐるといふ位にアッケない、かつ悲慘な例が少なくありません

原因は不明 ですが、小兒を冒す赤痢であるといふ說明が信じられてゐます。氣候の關係で胃腸の機能の弱つてゐるところへ、未熟の果物が店頭に現はれるので、それを食べてこの病氣にとりつかれるといふのが、かなり多いやうです。私の遭遇した所によりますと、特に皮を剝いた後、すぐに變色するといふやうな性質の果物が一番危險のやうに思はれます。發病した子供の親にたづねて見ますと、不思議なくらゐに、さういふ種類の果物を與へたといふのが符節を合せるやうに一致します。子供を持つ親御さんはこの點十分注意すべきだと思ひます

發病の經過 は前にも述べた通り、多くは極めて急激でありますが、中には稀れに無熱の狀態ではじまり、二三日後になつて急に猛烈な勢ひで上昇することもあります。が、一般に最初のうち全身の倦怠が起り、だるさうにゴロゴロと寢ころび、何となく元氣がないといふ狀態が暫くつゞくと、そのうち急に發熱し、三十八度から三十九度、或はそれ以上にもグングンと上昇します。そのため嘔吐を催したり、囈語をいつたりすることがあります。便は初め黄綠色の不消化軟便ですが、漸次惡臭を有する粘液、黑褐色の下痢便となります。そして一方水分の消耗に伴つて顏色が惡くなり不安狀態が益々深刻になります。即ち一種の中毒症狀を起すのです

應急手當と しては直ちにヒマシ油を飲ませるとか、浣腸するとかせねばなりませんが、これはまだ素人療法により全快さすといふ譯に行かぬ病氣ですから、何は措いても醫師を迎へねばなりません。半知の素人療法は非常に危險です。たとへ稀れに素人の手で治癒に向つたとしてもその經過を長びかしたり、又は慢性の腸カタルを起し、そのために再び病後を惡くすることがよくあるのです。ついでに一言致したいのは近來新聞雜誌でも衞生記事が盛んに掲載されるやうになつて、人々のこの方面の知識が大に發達した事は喜ぶべきですが、然し私どもから申しますと、まだまだ實際の役に立つには遙に遠いやうです。どうか皆さんにもつと注意深くこの方面の講演、ラヂオ、新聞雜誌にお目をとめられ、正しい理解を得られることをお勸め致します

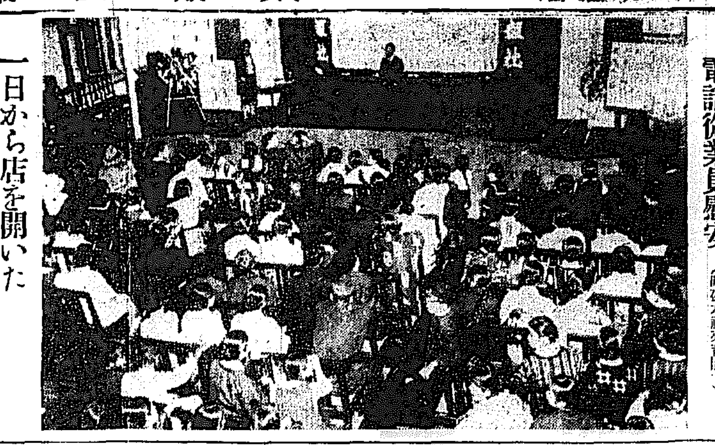

電話從業員慰安（昨夜本社來青閣で）

一日から店を開いた 小兒保險の話（上）

遞信省簡易保險局長 園田榮五郎

子供の保險が十月一日から實施されることになりました。現在我が國には十二歲未滿の小兒が一千九百三十萬人からをります。これは我が國總人口六千四百萬（昨年十月一日國勢調査）の約三割に當つてゐます。この澤山な小兒を對象としたいはゆる死亡保險―すなはち子供が死んだ場合にも保險金を支拂ふところの生命保險といふものはこれまでは全然無かつたのであります

◇

徵兵保險、學資保險、或ひは婚資保險等は從前からありましたけれど、これは徵兵に出る場合とか或ひは一定の年齡に達した場合でなければ保險金が受け取れぬものであつて、子供が不幸にして中途で死んだ場合は保險金は取れなかつたのです。故にこれは生存保險であつて死亡保險ではなかつたのであります。國民の大半を占めるところの勤勞階級―中產階級以下の生活安定を目標に開業した簡易保險ですら十二歲以上でなければ加入出來ないと言つた譯で、十二歲以下の小兒に對しては保險の門扉を固く鎖して入ることを許さなかつたのです

◇

生命保險の契約金額百億圓をほこる世界第三位の保險國日本で小兒保險の實施されてゐないといふことは甚だ遺憾であると、かねてから叫ばれてゐましたが、この春の議會でかなりの論議が戰はされた後通過した小兒保險制度の創設で從來の缺陷が除かれることになりました。しかし今度の制度で保險に加入出來るものは、三歲から十二歲未滿の小兒一千三百七十七萬餘人であつて當歲から滿二歲までの五百五十七萬人といふものは除外されてゐます

◇

小兒保險でもつとも古い歷史を持つてゐる國はイギリスで、一八五八年といふから今から七十四年前に、プルーデンシャル會社で開業したのが全世界を通じて小兒保險の最初であります。從つてイギリスの小兒保險は非常に普及して小兒一人につき一口平均といふ割合になつてゐるとのことです。これに次ではアメリカで、ドイツ、スイス、オランダ等の全世界の重要な文明國には殆んど行はれてをり日本だけが取り殘されてをつた譯です。それを今度遲ればせながらお仲間に入ることになつたのであります

◇

この小兒保險は眼目に二つの目的を持つてゐます。一つは無事に成長したあかつきは結婚、入學、就職等にあたつてのいろいろな經濟的需要を、或る程度までこれによつて補はしめようといふことであり、他の一つは不幸にして子供が死亡した場合に、扶養者の蒙る醫師の診察、治療、藥代、それに葬祭費などの經濟的損失を補ひ、これによつて負擔に陷ることを豫め防止しようといふのであります

◇

一體、我が國で子供が死んだ場合、經濟費がどれ程かゝるといふと、これについて簡易保險局で全國市町村の月收七十圓以下のサラリーマン及び小學での他の職業について調べたところでは、七歲未滿の子供で、實に次のやうな平均數字を示してをります

埋葬費	二一、五二
埋葬費以外の葬儀費	三四、七〇
四十九日までの祭祀費	一六、三四
香典返し	七、七三
休業による所得減	四、九〇
醫療費	一三、六三
支出合計	九八、八〇
香典	二六、八四
差引不足額	七一、九六

といふ譯でこの金額はこの階級にとつてはかなり大きい負擔であると言はねばなりません

女は四十過ぐれば 相當長壽を得る 男は七十以上は少い

男と女とは年齡によつて死亡率が違ひます、それはどのやうな現象を示すかといふと、即ち先づ年齡による死亡數を男女別に示すと

年齡	男死亡
一〇―一四	九、四五七
一五―一九	二四、二四四
二〇―二四	二五、〇九七
二五―二九	一九、二六六
三〇―三四	一五、三〇八
三五―三九	一四、七八〇
四〇―四四	一七、四六九
四五―四九	二三、六一〇
五〇―五四	二八、二五一
五五―五九	二九、六九一
六〇―六九	七五、〇六四
七〇―七九	七三、九八九
八〇―八九	二四、五六二

◇

年齡	女死亡
一〇―一四	二三、九六八
一五―一九	二八、四六〇
二〇―二四	二六、二四八
二五―二九	二一、四八八
三〇―三四	一七、八四一
三五―三九	一六、四七一
四〇―四四	一五、六一六
四五―四九	一六、九三三
五〇―五四	一九、六二一
五五―五九	二〇、〇八八
六〇―六九	五五、二四一
七〇―七九	七四、一二九
八〇―八九	三五、一二三

男と女と比較すると右のやうな死亡數であるが、これによつて女は妙齡の頃から三十九までは男よりも死亡數が多く、その後六十九までは男の死亡が多いのであります しかして七十歲以上に女の死亡が多いのは不思議に考へられますが、これは主に長生者の多いことを證明してゐるもので、男は初老の四十頃から澁階を經て稀までに死亡が多いので七十歲まで生きる者が少いのであります。女の方は四十歲以上生きれば大概長壽者たり得ることを證明してゐるわけです（內閣統計局）

ラヂオ JODK＝七日（水曜日）

午前一〇時三〇分 氣象情況、各地天氣情況 仁川觀測所發表

同一〇時四五分 料理獻立 第一高女教諭

正午 時報、ニュース

日用品値段 京城府物價表

午後〇時三〇分 義太夫『伽羅先代萩』 淨瑠璃 廣瀨 玉糸 三味線 豐澤 猿枝

同一時〇分 常識講座 國際聯盟とは何か（三） 中翔

同二時二〇分 運動競技（A）早法第二回戰 秋期六大學リーグ戰試合狀況（神宮球場より中繼）

同三時四〇分 ニュース、公示事項

同五時四五分 ラヂオ體操、職業紹介事項、今晩のプログラム發表

同六時〇分 子供の時間（A）お話『燐寸の出來るまで』 テキスト一四ページ

同六時三〇分 英語講座（A）初等科 岡倉由三郎

同七時〇分 ニュース、公示事項

同七時三〇分 講演（A）國際運輸勞働組合總會出席報告（I・T・F）の使命 國際運輸勞働組合總會出席代表 エド・フインメン 通譯日本海員組合國際部長 米窪滿亮

同八時〇分 放送舞臺劇（A）毛剃『博多小女郎浪枕』 市川三升 市川紅梅一派

同八時四〇分 小唄（A） 一、主さん 二、散るはうき 三、ぶらり 四、やけな屋號 五、秋雨 六、晩にしのばず 唄 小滿孝 三味線 小滿美

同九時〇分 ヴアイオリン獨奏（B） 一、冥想曲作品四二の一 二、雲雀 三、スケルツオ作品四二の二（チヤイコフスキー作曲） 四、東洋風小曲（アマニ作曲） 五、圓舞曲（グラズノフ作曲） 六、印度の歌（リムスキーコルサコフ作曲） 七、カンツオネツタとダンツア作品四三（メジユネル作曲） ヴアイオリン アレキサンダー・モギレフスキー ピアノ伴奏 ナデジタロヒテンベルヒ

同九時三五分 氣象概況、各地天氣情況、時報 仁川觀測所發表

同九時四五分 伽倻琴散調と竝唱 一、散調 二、短歌 三、春香歌 韓成基

梗概と―放送する人

料理獻立 午前十時四十五分

秋向きの料理『鰈の山かけ』 ◎材料 鰈、つくね芋、出し汁、醬油、淺草海苔

義太夫 午後零時三十分

伽羅先代萩 淨瑠璃 廣瀨 玉糸 三味線 豐澤 猿枝

廣瀨玉糸さんは女流義太夫界での一人者、語り口の妙は定評があります。糸との意氣も合つて書圓の藝として聽きごたへがあります

此の物語は餘りにも著名なもので周知のものであるが萬治年間に伊達家に起つたお家騷動を骨子として作つたもので天明五年で作者は松貫四、高橋武兵衛、吉田角丸となつてゐる全部で九段ものである。伽羅とは綱宗をメイボクと訓ませ先代は仙臺に當つて其を名物であるからこの題目が出來たのである

子供の時間 午後六時

皆さんは日本中で一日に何本位のマッチを使ふか考へて見たことがありますか……何でも一人平均五本位にあたるさうですから、日本の人口を八千萬人と見ると、一日に四億本といふ大したマッチを使ふわけです。こんなに澤山使ふマッチはうんと安く、又うんと澤山製造されなくてはなりませんが、今晩はマッチがどんな順序で作られるかと言ふことを話しませう。なほついでに便利なマッチを誰が發明したか、又日本で初めて工場を建てた清水誠といふ人の苦心物語り等を申し上げようと思ひます

雜音

世界的の名ピアニスト、ゼルマル・シエツクス氏が來城して演奏することになつたので同氏のマネジヤーがDKに放送交渉に來た このマネヂヤー氏洲人はAKで〇〇〇圓の謝禮を貰つたがDKでは幾ら出しますかと短刀直入の交渉で洋樂係は簡明に〇〇圓と答へた所マネジヤー氏『サンキユウグッドバイ』で辭去。交渉成立と早呑込みしては困る。サンキユウは外交辭令、グッドバイで契約不調。貧の辛さを泣々洋菓子味はつて嘆久しい矣

貰ッタ果物（三）

昭六ノ女話 第十五

岩本善併文 岩本正二畫

1、ヒロヒアゲテ、フトコロニイレヨウトシタガ、キガトガメル

2、シバラク、クダモノノ、キレイナイロヲミテ、カンガヘテヰタガ

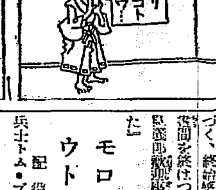

3、トウトウ、ソレヲ、フトコロニイレテ、スズシイオニハニ、デテイツタ

4、カキネノソトデ、カワヲムイテ、ヒトクチタベタガ、オオスツパイ

女は男より 平均三歲の長壽 列國も皆女が長生き 日本では一歲丈け

男より女の方が長生するといはれてゐるが果してさうであるか、統計によつて調べると列國の男女別死亡平均年齡は次のやうに

	男	女
新西蘭	六二、七六	六五、四三
丁抹	六〇、三〇	六一、九〇
芬蘭	四八、七〇	五九、八八
英國	五五、五〇	五九、五〇
獨逸	五五、九七	五八、八二
諾威	五五、六二	五八、七一
瑞典	五五、六〇	五八、三八
佛國	五二、一九	五五、八七
米國	四九、八六	五三、二四
瑞西	四九、二五	五二、一五
伊太利	四四、二四	四四、八三
日本	四二、〇六	四三、一〇
印度	二二、五九	二三、三一

こんな平均年齡になつてゐるが、何處の國においても男子が早く死亡し、女子の方が長生してゐる。然らば大體どの位の差が男女の死亡年齡に差があるかを見ると、最も差の多いのは芬蘭の十一歲以上といふのを筆頭に、英國の四歲、佛國の四歲弱で、日本はせいぜい一年丈け多い。最小はイタリーと印度の一歲未滿である。そして右十三ヶ國のそれにより、女子の方が平均三歲位長生である事を示してゐる、では何故女の方が長生するかといふと、男子は社會的活動のために身心を勞することが多く、女子はその勞少く、幼い子供等とつねに相對して若々しいものに觸れるからによると醫學上ではいはれてゐる

秋播き草花 變り花數種

枯れても色の變らぬ花

只今種子を播く草花で流行の花及び珍しい草花を御紹介致しませう、即ち先づ最も一般的な

スヰートピー この花には冬咲きと夏咲きと二種ありますが、各々種類が澤山あります 即ち冬咲きには赤の部ではブロフジユン、マヂエスチツクローズ、エヴイエーター等、藍色ではブリユーバード、その他臙脂色のプリンセス、海老茶色のマルンプリンス、純白色のスノーストーム、インブルーズド等、夏咲きには赤系でプレジデントハーヂング、キヂービーヤス、チヤリテー、青系のクレーンエーグルス、コンマンダーゴツドサル等、純白色のナドナメーイングループドその他絞り花等あります。それ等は何れも溫雅な芳香と楚々たる花容を持つて居ります

さくら草 日本では櫻草と呼びますが、洋名ではプリムラと稱へ、それが又プリムラオブコニカ、プリムラシネンシス、プリムラマラコイデス等あります、右が更に變種があり何れも可憐愛すべき花を持ちます

矢車草…矢車草の變種にセンタウレヤといふ草花があります アメリカナ・スホートサルタン、緩性ヴイクトリヤ・デプレツサ等に分れて居ります。

スターテス 此の花は新輸入の花で、シニユエタ・ラテフオリヤ・アスパラヤス・ステータス等に分れて居りますが、五瓣の小花を無數につけます、花は乾燥しても變色しませんので冬の頃花の無い時にでも卓上を飾ります。色は黃色、紺色、藍等數種あります。（京城興農園調）

鐵道演奏會

鐵道局從交藝部音樂部主催の第一回オーケストラ演奏會は六日夕七時半から鐵道從事員養成所講堂で開催管絃樂、器樂絃樂の四重奏、獨奏曲など盛澤山の演奏があり特に朝鮮ホテル管絃團の贊助演奏もある

中央館初日 晝間の盛況

里見藤郎の名割子とまで公開される邦文字幕挿入の『モロツコ』は自然的人氣のうちに六日晝間、中央館で初日の幕をきつた、突瞬は熱心なファンで埋まる、晝二つの映畫の後いよいよ『モロツコ』だ、里見の第一聲が場內にひびくとわれるばかりの拍手がこれにつゞく、終始感激と昂奮をあたへて晝間を終つた、なほ五日夜の里見藤郎歡迎座談會は盛況をきはめた

モロツコのアウトライン

配役

兵士トム・ブラウン……ゲーリイ・クーパー
エーミイ・ジヨリイ……マルレネ・デイートリツヒ
ラ・ベシエール……アドルフ・マンジユウ
副官ケーザル……ウルリツヒ・ハウプト
ケーザル夫人……イーヴ・サザーン
軍曹……フランシス・マクドナルド
ロテイント……ポール・ポルカシ

モロツコ駐屯の佛國外人部隊の一兵卒にトム・ブラウンといふ米國人が居た彼は人と人とも思はぬ不敵の男で女なんかは一時の弄み位にしか心得ず飽きれば弊履の如くに捨てゝ顧みないといふ風だつた

彼は最近の情人―外人部隊の一士官の妻君―がそう〳〵身について來た矢先に彼はエーミイ・ジョリイといふ妖艶なキアバレーの歌姬と相識つた

エーミイは金持の色男ラ・ベシエールを始め自分に云寄る幾多の男達の騷ぐのを尻目にかけて、人々の注意を惹くために殊更トムに特別の好意を示し密かに彼女のアパートでトムと會見した。トムは彼女が海千山千のしたゝか者で、男なんか屁とも思つてゐないことを知り彼女に異常の興味を催し、おり〳〵と彼女の魅力に惹きつけられたが、彼女の虜となることを怖れ、すげなく彼女の許を去つて街に出た歸途には例の士官の妻が彼を待受けてゐた。エーミイも彼の後を追つて街へやつて來た處、彼が他の女と逢つてゐるのを見て嫉妬を感じこれを邪魔しようとしたので、士官の妻が立腹し、野次馬や乞食共を使嗾してエーミイに襲ひかゝらせた。彼女を庇はうとしたトムは街を騷がせたかどで軍隊に捕へられ、懲罰の意味で危險な使命に服することを申し渡された

任務に赴くトムは別れを告げる爲めに彼女の許を訪れたがラ・ベシエールが彼女に求婚して居るのを立聞きし、ラ・ベシエールとの結婚が彼女を安樂と幸福に導くべき事を悟つて、彼女に宛てた一通の手紙を殘して、こつそりその場を立去つた

やがてトムは無事に危險な使命を果したが今更エーミイに會ふ事を欲せず、その儘沙漠の中にある淋しい分遣所に留る決心をした。一方エーミイは彼が負傷した事を聞き、ラ・ベシエールにせがんで遙々その分遣所へ彼に會ひに連れて來て貰つた。ラ・ベシエールは到底自分の戀が遂げられない事を悟り、トムに力を貸して脫走させ樣と思案し、エーミイも亦彼と一緒に逃げる事を希望した

併しトムは若し眞に自分を愛して呉れるなら、彼女も亦立派な兵士の如く勇敢でなければいけないと云つて脫走しようとはしなかつた

やがて彼が部隊と共に沙漠に向つて行軍を起した時、部隊の後に附從つて行く、襤褸をまとひ、髮ふり亂した女軍の一隊があつた それは兵士達の赴く處何處迄も行かうとする彼等の妻や愛人達の一隊で、エーミイのけなげな姿が其中に見出されたのは勿論である

カフエー入江開店 ライオンの跡で

美人座のスター女給であつた入江たか子は今回同座を退き櫻井町一丁目のカフエーライオンの跡をカフエー入江となし店內の模樣替へをして去る二日から同所で開業してゐるがかはつたのは未亡人姿の廣告でまづ世人の注目をひいたマダム入江は京都美人座に居たこともあり純粹な京都辯でファンを喜ばしてゐる

麻雀界

◇花研例會 太平通花研クラブ週例會、七日午後六時より、三回戰、會費五十錢、一卓一圓、來會歡迎

6日 公設市場 小賣値段

▲白米特等一キロ、一六〇▲多摩錦一等同、一五〇▲梅干白三〇〇瓦、一四五▲同赤同、一二〇▲ラツキヨウ漬同、〇八〇▲花ラツキヨウ漬同、二四〇▲澤庵同、〇七〇▲小梅漬同、二七〇▲擂昆布同、二七〇

大正館（七日から）▲現代劇ナンセンス劇『チヤンバラ夫婦』全五卷▲時代劇『十三番目の同志』全九卷、市川右太衛門主演▲現代劇『町に叫けぶもの』前後篇十五卷の中前篇

東亞俱樂部（七日から）▲洋劇『ムーランルージユ』全八卷▲時代劇『鏡三浪人』▲コメデー『田舍番春民酉』全六卷

將棋新手合（五）

（於東京市日本橋區蠣殼町二ノ志 讀賣本社將棋所）

香角交 △六段 阪田勘一郎
香落番 ▲三段 塚田正夫（東京）

（圖は三一飛成迄の局面）

持駒▲塚田氏 銀歩歩歩

△四七と ▲六八金 △六五歩 ▲同 銀 △五三と ▲四八歩
△六八と ▲同 銀 △四七歩 ▲同 歩 △五七桂 ▲七九金
△六九金 ▲同 金 △同桂成 ▲同 玉 △五六金 ▲七八玉
△六八金 ▲七七玉 △七八金 ▲八六玉（以下次號）

【溝呂木七段談】（上手）六五歩と突き捨てるのは、危險のやうであるが難い良い手段である
（上手）五七桂の打込は早い手である
（下手）同金と取つて敵を指し切りにする意味はこの場合至當である
（上手）五八金と打つて、敵玉を迫ふのは五二角の響きがあるだけ嶮しい攻めである

內科・小兒科 小林病院 旭町一（電本六九二・三六九四） 入院室 チフス、赤痢、猩紅熱等

初秋 活躍的氣分溢る カフエー社交化の尖端 氣品教養あるウエートレスのサービス活動源泉として カフエー孔雀推奬さる 京城黃金町二丁目中央館入口 カフエー孔雀

御食事付參圓均一 京城南大門通二丁目 常盤旅館 電本四〇七〇番

秋の中折
ウール 1圓80錢より
フアー 4圓50錢より
ベロア 7圓00錢より
京城本町 ツカタニ

銘酒 誠鶴
秋晴れ 天は高し
誠鶴の醇良、名は高し
深見醸造場

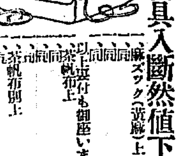

文化夜具入斷然値下げ！
一、麻ズック（黄麻）上 二枚入 二圓四拾錢也 同 三枚入 二圓七拾錢也 同 四枚入 三圓拾錢也 同 五枚入 三圓五拾錢也
以上並付も御座います
一、茶帆布上 二枚入 一圓八拾錢也 同 三枚入 二圓錢也 同 四枚入 三圓拾錢也
一、茶帆布別上 四枚入 四圓錢也 同 五枚入 四圓五拾錢也
品質優秀なる弊店工場特製文化夜具入は平素の御愛顧に報ゆる爲此際斷然値下げ致しました相不變ず御用命願ひます 地方よりの御注文は小包代引又は客車代引便にて送付申し上げます
鞄と文化夜具入各種製造
京城府本町二丁目二六 高木鞄店 電話本局一二一四番 振替京城二三四番
京城府本町一丁目一八 高木支店 電話本局五三九番

ゲーム料金値下
開業十五週年謝恩の爲左記の通改正致候間倍舊の御引立に預度奉懇願候
記
一、特點五十點迄 金六錢
一、五十點以上百點迄 金八錢
一、百點以上五十點迄ヲ增毎ニ 金四錢ヲ加フ
昭和六年十月
京城府本町一丁目四七 高等撞球場 志賀乃家 電話本局一五五〇番

頭痛にノーシン

各種用 配合飼料 京城蓬萊町（電本五一七） 東洋畜産興業株式會社

絕對安全!! 便利經濟の石油コンロ
各種石油コンロ 石油ストーブ アルコールコンロ コンロ用石油 アルコール修繕
京城本町四（電本二七七二） 關根商會本店

絶對多數を以て經濟合併案可決
京城臨時株主總會

過去六年間の猛烈なる抗爭を清算すべき京仁兩取合併案は株主總會に於て、多數株主の支持を受けて合併派が絶對的優勢を示し、反對派は最後の必死的運動を試みながらも遂にあがらぬうちに、京取總會はいよ〳〵六日午後零時四十五分より同社樓上で開催、小杉社長議長席につき、定刻出席株數五萬八千二百卅六株、株主數一千三百十七名、本人出席株數一萬百九株、株主數五十八名、合計株數六萬八千四百三十五株、株主數一千三百七十五名、まづ

議案一、株式會社仁川米豆取引所と本社との間に締結したる合併契約書の變更承認の件

を附議するやまづ岩田鼎太郎氏（反對派）合併實行に關し總督の內諾を得たのは事實であるかと質問の第一矢を放ち、これに對し小杉議長は確實なる旨を答辯すれば、岩田氏更に京取株式比率に疑問あるを質せば、小杉議長その理由を說明し、岩田氏なほも三十條萬圓の剩餘金の始末如何、渡邊周氏（監査役）解散費用その他に充當するものである

次で反對派の巨頭たる深澤新氏

一、異種上場は取引所令を否定するものではないか

二、同時に仲買人の競業不能は、何等の利益を合併に見出されない

三、株數の增加と性質の變化と共に株の妙味を失ふ

四、合併後の經營方法如何

五、京取の前途洋々たるに反し仁取の將來は多くを望まれぬ。然るに株式比率が京取に不利であるは不都合ではないか

など幾多の事例を擧げて反對し小杉議長、異種物件の同時上場禁止と合併とは別個の問題で合併を否定するものではない

投機の妙味を失ふといふは全然信ぜられぬ

仁取の前途觀は今からいへぬが現在を重視するときは比率は妥當である、また株主の責任加重となることは絶對にない

と說明、中村郁一氏（反對派）の質問あり次で

山本源作氏（反對派）合併は輿論の制裁に俟つべきもので、取引員に諮問しないのは不都合である

とこもごも述べたてたが、小杉議長輕くあしらつて問題にならず、齋藤佐吉氏（贊成派）京取の過去より說き起して滿場一致可決方を希望し、大坪猪十郎氏（贊成派）株數一萬三千四百株の委任狀を以て贊成を叫び、齋藤佐吉氏また一萬二千六百卅九株の委任狀をもつて贊成し、なほ佐野仁太郎氏同樣贊成、續いて各所に贊成の聲起り、採決となるや絶對多數を以て可決した

決、次で商法第四十四條の三の規定による設立委員一名銓衡選擧の件は議長指名となり淺野太三郎氏指名され議長の挨拶によつて、一時卅分京取總會は無事終了した

なほ合併贊成株主は八百九十九名この株數五萬六千百六十七株、反對株數は百三十八名この株數一萬二千二百六十株で合併絶對多數を制した

―京取臨時株主總會―

合併契約書
決議變更後のもの

合併契約書中、第三條第一項第二號および第三號、第五條第一項、第六條第一項、第八條、第十一條を改め、第十二條を追加したもので、決議變更後の合併契約書全文は左の通りである。

第一條　株式會社仁川米豆取引所（以下單に甲と稱す）株式會社京城株式現物取引市場（以下單に乙と稱す）とは合併して株式會社朝鮮取引所（以下單に丙と稱す）を設立し甲及乙はこれに因りて解散するものとす

第二條　甲及乙は本契約締結後何れも善良なる管理者の注意を以て誠實に業務を營み重要なる事項に付ては甲乙協議の上これを定むべきものとす

第三條　丙の資本金は金六百五十九萬九千八百圓一株の金額を五十圓とし全額拂込濟株式二萬二十四株十二圓五十錢拂込濟株式十一萬一千九百七十二株を發行す

第四條　丙は前條の株式を合併實行期日前における甲及乙の最終株主に對し左の割合を以て交付するものとす

一、甲の全額拂込濟株式及十二圓五十錢拂込濟株式各十株に對し丙の同額拂込濟株式拾株

二、乙の全額拂込濟株式拾株に對し丙の同額拂込濟株式七株半

三、乙の拾貳圓五拾錢拂込濟株式拾株に對し丙の拾貳圓五拾錢拂込濟株式九株

第五條　甲及乙は昭和六年十月六日各株主總會を開き該變更案の承認を得たるときは朝鮮總督に許可申請をなすものとす合併の實行期日は前項の許可後兩社代表者において適宜これを決定し其の日を以て甲及乙は解散し丙は一切の權利義務を繼承するものとす

第六條　甲の積立金の內七拾五萬圓は株主特別配當（舊株一株に付六圓、新株一株に付壹圓五拾錢）に充て其の殘餘額及繰越金は甲の解散費用に充當するものとす

前項の特別配當は朝鮮總督の新會社設立許可當日現在の株主に對し之を仕拂ふものとす

第七條　乙は資產中十二萬圓及繰越金を以てその解散費用に充當するものとす

第八條　前二條の特別配當及解散費用は朝鮮總督の許可を得たる後合併實行期日前甲及乙に於て適宜處理するものとす

第九條　合併實行前天災不可抗力その他の事由に因り甲又は乙の資產狀態に著しき變動を生じたるとき又は甲乙の一方が本契約の趣旨に反する行爲をなしたるときは他の一方は無條件にて契約を解除することを得るものとす

第十條　甲及乙は各自三名宛設立委員を選任し丙の設立に關する一切の事項を處理せしむるものとす

第十一條　丙は本店を京城府黃金町二丁目百九十九番地に支店を仁川府海岸町三丁目一番地に置き乙及甲の營業所を以て之に充つ

第十二條　朝鮮取引所令の實施に依り乙が株式取引所と爲りたる場合と雖本契約の效力に影響を及ぼさゞるものとす

右契約を締結したる證として本契約書二通を作製し甲及乙の各代表者記名捺印の上各一通を保有す

株式會社仁川米豆取引所　取締役社長　荒井初太郞

株式會社京城株式現物取引市場　取締役社長　小杉謹八

仁取總會 反對策協議
鬪士三十餘名上城決定

【仁川電話】京仁兩取合併反對株主同盟會役員約五十名は六日午前十時より仁川公會堂に集合、同日午後四時半より開催の仁取株主總會の出席者に就いて協議した結果今村、後藤、杉野、金光龍の諸氏をはじめ鬪士三十四名が委任狀二百四十餘枚、この株數一萬八千余株を以て同二時五十五分發列車にて上城する事に決定して散會したが、本部においては引續き總會における反對側に對する具體的作戰並に合併反對意見發表鬪士の言行につき協議を行つた

弗爲替需要の過多を牽制する
金輸再禁止はせぬ
土方日銀總裁談

【東京電話】金利引上に關し日銀土方總裁は語る

金利引上は下半期に入り、長い財界金融界の變化により金利昂騰の趨勢にあるのでこの金融界の實情に順應する爲めと、英國の金本位停止以來多少海外に資金流失の傾向あり、弗爲替の需要が多過ぎるのでこの傾向を牽制する必要に出たものでこれは日銀として當然の處置である。この引上は見る人に依つて色々の解釋があるかも知れぬが金輸再禁止の如き必要はない、又藏相も飽まで從來の方針で進む決心であるから我々もそれに付て必要な處置を執つて行くのであつて、今回の利上は金輸再禁止の意向なき有力な意思表示である

なほ二回三回の利上を豫想する者があるかも知れぬが年末も接近しつゝあるので當局者として近き將來においてそんなことは考へてみない

鮮內諸銀行も利上追隨か
預金利上には至るまい
有力銀行家の觀測

下半期に入つてから內地金融界は引締りを見せ、這般の英國における金本位制停止は我財界に異常の衝動を與へてゐた折柄、五日夕に至り日銀は公定割引步合を二厘方引上げ六日實施の旨を發表したがこれに伴ひ朝鮮における中央銀行たる鮮銀は勿論、內地有價證券市場及コール市場と重要關係をもつ殖銀に支店銀行においては當然これに追隨するものと見られ、その實施期日はまだ決定しないが、有諸銀行の貸出利上に從ひ、鮮內普通銀行もこれに追隨するに至る模樣である。しかして貸出利上に伴ひ預金利上も豫想されるが、內地一流銀行では資金運用難に惱んでゐる際でもあり、貸出利上げにより從來縮小されてゐた利鞘の擴大を見、幾分緩和の意味合から、內地においては預金利上を見るに至らないだらうと有力銀行筋は觀測してをり、從つて朝鮮としても內地追隨の外なかるべく、預金利上げは問題にならないと觀測されてゐる

正貨現送などの小刀細工は駄目
日銀利上は結局金の流出防止策か
矢野恒太氏談

滯城中の第一生命保險會社長矢野恒太氏は日銀利上につき左の如く語る

日銀が市中金利に追隨して利上げしたといふ井上藏相の聲明に對しては、必らずしもそればかりでもあるまいといふ疑念がある、英國の金本位制停止、對支貿易の現狀等種々の經濟狀態並に金融の大勢から見て金の流出懸念があり、これが防止策とも見られるがこれは直接井上藏相や土方君に意見をきいた上でないと何ともいはれぬ、藤原君が金輸出再禁止意見を發表したやうだが同君は最初から新平價論者であり、舊平價解禁には反對してゐたが英國、丁抹等舊平價解禁國が續々再禁止を決定するに至り世界財界の趨勢が舊平價維持困難の狀態にあると見てこの意見を發表したものであらう、これも直接にきいてみないと批評は出來ないが私も藤原君同樣新平價論者であつたが井上藏相は人爲的に舊平價に引上げて解禁してしまつた、卽ち人爲的にせよ一旦舊平價に引上げられた今日はこのまゝ成行きに委せる外あるまい、從つて今日では新平價にきり下げることには反對である、この點で私は民政黨からも政友會からも「何だ矢野の奴は御都合主義なことばかり云つてゐる」といはれてゐるが何といはれても私は實情に卽して行く外ないと考へてゐる、從つて正貨現送などの小刀細工は感心しない、この種の小刀細工はやめて成行きに放任して置けば爲替相場は自から落つく所に落つくだらう、そこで最も自然な方法で貨幣價値の切下を行へばよろしい、それは私の持論だ、本日來京城で經濟問題の講演をすることになつてゐるのでこれ等の點にも言及するかも知れぬが勞働、資本、原料、技術の四つを必須條件とする事業經營を中心として話して見たいと思つてゐる目下我國の經濟狀態は右の四條件の內資本のみが不足を告げてゐる、あり餘る勞働其他を有効に生かすためには資本の運用を容易ならしめねばならぬ、就ては現政府は過重の所得稅を賦課して大規模の資本運用を阻止し徒に社會政策的施設にお茶をにごしてゐる、これ等の點は政府者から原薬を阻止してゐるやうなものである

京城共同仕入組合を組織
飲食料品の廉價統一販賣

購買組合の擧に異常の刺戟をうけた京城の各食料品商はこれが對策として本年二月京城飲食料品商組合を組織し仕入販賣の合理化に努めてゐたが出來得る限り資本を薄くして回轉率を大にし一層經濟の競爭を圖るため今回森川、松浦、川瀨、中島の諸氏發起の下に共同仕入組合を組織して仕入原價の低下を圖り且つ各種食料品及酒の共同仕入を行つて各商店が同一價段を以て販賣することとし食料品百三十種の販賣價段を發表したが近く三百八十種に亘り販賣價段を發表する筈であり、今後は各食料品及酒商が多數加盟するに至る模樣である

京城手形交換高（六日）　枚數　四、一六二枚　金額　二、七一五、五三二圓

株式（九月六日）

京取短期

銘柄		寄付	大引	高値	安値
京取	前	[illegible]	[illegible]	[illegible]	[illegible]
京取	後	[illegible]	[illegible]	[illegible]	[illegible]
鐘新	前	[illegible]	[illegible]	[illegible]	[illegible]
鐘新	後	[illegible]	[illegible]	[illegible]	[illegible]
大新	前	[illegible]	[illegible]	[illegible]	[illegible]
大新	後	[illegible]	[illegible]	[illegible]	[illegible]
安取	前	[illegible]	[illegible]	[illegible]	[illegible]
安取	後	[illegible]	[illegible]	[illegible]	[illegible]
東新	前	[illegible]	[illegible]	[illegible]	[illegible]
東新	後	[illegible]	[illegible]	[illegible]	[illegible]

賣定と日步	賣定	日步	代引
	四圓	八錢	[illegible]枚

短期建玉表	京取	仁取	大新	安新	鐘新	東新
賣方	[illegible]	[illegible]	[illegible]	[illegible]	[illegible]	[illegible]
買方	[illegible]	[illegible]	[illegible]	[illegible]	[illegible]	[illegible]
建玉數	[illegible]	[illegible]	[illegible]	[illegible]	[illegible]	[illegible]

出來高		
短期	[illegible]枚	累計 [illegible]枚
長期	[illegible]枚	累計 [illegible]枚
當日	[illegible]枚	累計 [illegible]枚

東株短期市場

銘柄	寄付	大引	高値	安値
東新 前	[illegible]	[illegible]	[illegible]	[illegible]
東新 後	[illegible]	[illegible]	[illegible]	[illegible]

大株短期

銘柄		寄付	大引	高値	安値
大新	前	[illegible]	[illegible]	[illegible]	[illegible]
大新	後	[illegible]	[illegible]	[illegible]	[illegible]
鐘新	前	[illegible]	[illegible]	[illegible]	[illegible]
鐘新	後	[illegible]	[illegible]	[illegible]	[illegible]
日產	前	[illegible]	[illegible]	[illegible]	[illegible]
日產	後	[illegible]	[illegible]	[illegible]	[illegible]
東新	前	[illegible]	[illegible]	[illegible]	[illegible]
東新	後	[illegible]	[illegible]	[illegible]	[illegible]
日窒	前	[illegible]	[illegible]	[illegible]	[illegible]
日窒	後	[illegible]	[illegible]	[illegible]	[illegible]

大株長期

銘柄	前寄	前引	後寄	後引
大新	[illegible]	[illegible]	[illegible]	[illegible]
同新	[illegible]	[illegible]	[illegible]	[illegible]
日產	[illegible]	[illegible]	[illegible]	[illegible]
同新	[illegible]	[illegible]	[illegible]	[illegible]
郵船	[illegible]	[illegible]	[illegible]	[illegible]
同新	[illegible]	[illegible]	[illegible]	[illegible]
鐘紡	[illegible]	[illegible]	[illegible]	[illegible]
同新	[illegible]	[illegible]	[illegible]	[illegible]
日糖	[illegible]	[illegible]	[illegible]	[illegible]
東株	[illegible]	[illegible]	[illegible]	[illegible]
同新	[illegible]	[illegible]	[illegible]	[illegible]
東紡	[illegible]	[illegible]	[illegible]	[illegible]
同新	[illegible]	[illegible]	[illegible]	[illegible]

安東株式

	前日 前寄	前日 後引	本日 前寄	本日 前引
當限	[illegible]	[illegible]	[illegible]	[illegible]
先限	[illegible]	[illegible]	[illegible]	[illegible]

東京現株

銘柄	値段
滿鐵	[illegible]
同新	[illegible]
東拓	[illegible]
同新	[illegible]
富士紡	[illegible]
日石	[illegible]
蒲毛	[illegible]

東京期米連　株新　鐘新　銀新　取　[illegible]

期米（六日）

◎仁川

前場	當限	中限	先限
(一)	[illegible]	[illegible]	[illegible]
(二)	[illegible]	[illegible]	[illegible]
(三)	[illegible]	[illegible]	[illegible]
(四)	[illegible]	[illegible]	[illegible]
(五)	[illegible]	[illegible]	[illegible]
(六)	[illegible]	[illegible]	[illegible]
(七)	[illegible]	[illegible]	[illegible]
(八)	[illegible]	[illegible]	[illegible]
(九)	[illegible]	[illegible]	[illegible]
(十)	[illegible]	[illegible]	[illegible]

後場	當限	中限	先限
(一)	[illegible]	[illegible]	[illegible]
(二)	[illegible]	[illegible]	[illegible]
(三)	[illegible]	[illegible]	[illegible]
(四)	[illegible]	[illegible]	[illegible]
(五)	[illegible]	[illegible]	[illegible]
(六)	[illegible]	[illegible]	[illegible]
(七)	[illegible]	[illegible]	[illegible]

	當限	中限	先限
帳入値段	[illegible]	[illegible]	[illegible]
値組高(石)	[illegible]	[illegible]	[illegible]
出來高	[illegible]	累計 [illegible]	[illegible]

◇大阪

	前場	後場
當寄	[illegible]	[illegible]
止め	[illegible]	[illegible]
中寄	[illegible]	[illegible]
止め	[illegible]	[illegible]
(一)〜(十)	[illegible]	[illegible]
引アト		[illegible]

◇東京

	前場	後場
當寄	[illegible]	[illegible]
止め	[illegible]	[illegible]
中寄	[illegible]	[illegible]
止め	[illegible]	[illegible]
(一)〜(八)	[illegible]	[illegible]

		前場	後場
◇兵庫	先限寄付	[illegible]	[illegible]
	止め	[illegible]	[illegible]
◇下關	先限寄付	[illegible]	[illegible]
	止め	[illegible]	[illegible]
◇桑名	先限寄付	[illegible]	[illegible]
	止め	[illegible]	[illegible]

鮮內延べ

		前寄	前止	後寄	後止
◇京城	十中	[illegible]	[illegible]	[illegible]	[illegible]
	十末	[illegible]	[illegible]	[illegible]	[illegible]
	十一中	[illegible]	[illegible]	[illegible]	[illegible]
	十一末	[illegible]	[illegible]	[illegible]	[illegible]
◇釜山	十中	[illegible]	[illegible]	[illegible]	[illegible]
	十末	[illegible]	[illegible]	[illegible]	[illegible]
	十一中	[illegible]	[illegible]	[illegible]	[illegible]
	十一末	[illegible]	[illegible]	[illegible]	[illegible]
◇大邱	十中	[illegible]	[illegible]	[illegible]	[illegible]
	十末	[illegible]	[illegible]	[illegible]	[illegible]
	十一中	[illegible]	[illegible]	[illegible]	[illegible]
	十一末	[illegible]	[illegible]	[illegible]	[illegible]
◇群山	十中	[illegible]	[illegible]	[illegible]	[illegible]
	十末	[illegible]	[illegible]	[illegible]	[illegible]
	十一中	[illegible]	[illegible]	[illegible]	[illegible]
	十一末	[illegible]	[illegible]	[illegible]	[illegible]
◇木浦	十中	[illegible]	[illegible]	[illegible]	[illegible]
	十末	[illegible]	[illegible]	[illegible]	[illegible]
	十一中	[illegible]	[illegible]	[illegible]	[illegible]
	十一末	[illegible]	[illegible]	[illegible]	[illegible]

大阪正米喰合	賣方	買方	取組高
當限	[illegible]	[illegible]	[illegible]石
中限	[illegible]	[illegible]	[illegible]石
先限	[illegible]	[illegible]	[illegible]石

◇國債（平價）	前日 後寄	前日 大引	本日 前寄	本日 大引
當限	[illegible]	[illegible]	[illegible]	[illegible]
先限	[illegible]	[illegible]	[illegible]	[illegible]

市況（六日）

◇大阪棉花	寄付	同引	寄付	止め
前場 當限	[illegible]	[illegible]	[illegible]	[illegible]
前場 先限	[illegible]	[illegible]	[illegible]	[illegible]
後場 當限	[illegible]	[illegible]	[illegible]	[illegible]
後場 先限	[illegible]	[illegible]	[illegible]	[illegible]

◇大阪綿絲	寄付	同引	寄付	同引
十月限	[illegible]	[illegible]	[illegible]	[illegible]
十一月限	[illegible]	[illegible]	[illegible]	[illegible]
十二月限	[illegible]	[illegible]	[illegible]	[illegible]
一月限	[illegible]	[illegible]	[illegible]	[illegible]
二月限	[illegible]	[illegible]	[illegible]	[illegible]
三月限	[illegible]	[illegible]	[illegible]	[illegible]
四月限	[illegible]	[illegible]	[illegible]	[illegible]

大阪市中標明	月	値
ストリクトミドリング	十二月	[illegible]
ブローチ	同	[illegible]
ベンゴール	同	[illegible]

◇橫濱生絲	當限 寄付	先限 寄付	止め
前場	[illegible]	[illegible]	[illegible]
後場	[illegible]	[illegible]	[illegible]

○現物最優等 五五〇圓

大阪砂糖前後場	前	後
當限 寄付	[illegible]	[illegible]
先限 大引	[illegible]	[illegible]

大阪砂糖現物　日糖（ST）現物　賣買市價　十七圓七十錢

日銀利上げとスチール安
歌林二重奏から波瀾重疊の場面
地場人氣頗る强硬

前場　地場の上げ買代と各筋の買氣に惡材料も介意の形にてヂリ〳〵と買上げた折柄、今朝は突如日銀利上げとスチール株の六十二弗への轉落との二大惡材料を移して東西ともに一轉急惡化商情から當所も寄付より狼狽的投物注れ東新九十四圓九十錢と四圓八十錢安、大新五十四圓丁と二圓九十錢と蹴く〳〵も大瓦落し寄付き引續いて不勢反撥したが却つて絶好の押目と見る買氣再燃し東新は步みに五圓に跳ね上げヂリ〳〵と締り六圓丁から七圓五十錢もつけ侮り難き强硬地合を見せたかが亦々阪地の伸悩みから氣配下頃ひ結局五圓九十錢と前場をとめ、大新も四圓六十錢と終つた。京取株は合併實現期待に極めて底堅く三圓九十錢と終つた。

後場　日銀利下げとスチール安に急惡化し跳反騰に轉する等の猶豫的變化を見せた折柄、後場は阪地の低迷暗出からめき〳〵と强張り東新百四圓九十錢大新五十六圓七十錢と反騰し强硬商情裡に別欄の如く大引した

前日の止値に比し東新三圓八十錢安大新二圓三十錢安京取十錢安であつた

今回の利上けは獨自の力に伸びつゝある我財界を正常の軌道に復歸せしめたものである。從つてこれにより現送を抑壓し得ると共に外資の流入も期待し得、懸念された年末金融硬化を未前に防ぎ得たわけであるから却つて好材料であるともいひ得る。二旬末の弊落で採算或は物色買等の因果を根本より掃蕩し得てゐる株界であるからこうした方面の影響は案外輕微で單に傳統的な心理的動搖を受くるに過ぎないであらうと見てゐた

弱氣側　においては日銀が突如斯る擧に出たにはその因つて來ることは寧ろ早急であらう。槪狀勢よりして英國の如き金融上に致命的弱點を胎むわけではないからこれを第二の英國の如く次に來るべきものは金輸出禁止と考へることは餘りに早急であらう。

日銀利上げと破軟兩派の見解

日本銀行は突如正に晴天のへきれき的にその公定割引步合を各二厘方引上げを發表した。世界の財界趨勢と國際金融狀勢より見て妥當といふべきではあるもの一何分四面楚歌の形の惡材料の包圍を受けて東新にして最近の高値より六十餘圓の大幅瓦落を示現しやうやく直り足に向いたかの風情を見せて居つた折柄だけに、株式界には寢耳に水の形で相當深刻な打擊を波及せんかの狀勢である。これを中心の强弱觀を聞くに

强氣筋　は今日の日銀利下げは國際經濟狀勢を國內金融市場の趨勢からしてやゝ低率にあつた步合を引上げたものに過ぎない。勿論これの原因を形成するものは英國金本位制停止から弗米を契機とする世界的正貨に對する執着…貨幣價値の騰貴傾向に向つた決濟のための現送を可及的少額たらしめんとする意途に基くは明かである。然し乍ら我が國の財界の受けるところが相當大である事は無視し得まい、時日の推移と共にこうした點も與鑑されるであらう而して現在株式の所有者乃至買方を見るとその多くは遊資の橫溢から止むなく利廻り多き株式を採擇的に買拾つてゐるのだ。從つてこうした所有者乃至買方は日銀利上げより來る市中金利の變化によつて必ずやその所有株を處分の擧に出ずるであらう。この影響はその買りが單なる投機でなく實需買りであるだけに相當深刻な打擊を與へずにはおくまい。之に加へ新米には前年の因緣場がある。何等の問題はないとしても八十二、三圓捌みは當然示現せずにはおかないであらうと見られてゐた折柄であるから一時け政府乃至日銀當局やの對策によつて保合ふものであるが當然何れか再び大いなる昝目を示現せずにはおかないであらう。

上げ障害形成

アメリカ財界悲觀も慢性化して來てゐる。スチール、米棉續落、推あいてゐる事が株界である。然し外電報道不勢かりした言葉は悶き作らこの悶き飽いた言葉を慢性化したと否定出來ぬところに我が財界の深刻な惱みがある。朝米も引續いてスチールは七十弗から一躍六十二弗台へと正に劃期的の大

俵落を示現して來てゐる。この直接因は未だ判明しない乍らかうした底落知らずへの願望は株に一しほ下げを餘儀なくせしめた。然し乍ら斯る惡材も合視して相場はヂリ〳〵と伸力を涵養して下げの二分一まで見直してゐる。然し乍ら六十圓擦下げのこの相場に對しては地場の上げ買氣で冷視されてはゐるものゝ一大材料は必然的に伸び頭を押へる材料たるは否定出來ぬところである。卽ち金融云々も現在の狀態では左程響かなくても新東の圓の關門に乘ずれば必ずやとかく上げ障害たるべく沒性的に乘込ずみと見らるゝこの二大にしても頭痛の種とならざるを得まい。從つて日先立直りを辿るとしてもこうした材料の壓迫から大を期し難く、亦下値にしても當局が日銀利下げの擧に出たことは財界安定に萬全を期せんとする政府の意途と見做し得るから左のみ大は望めまい。まづ當分は取り相場かと玄人筋は解してゐた

現株公債問屋　秋田現物店　京城府明治町　電話本局一五〇一・二〇五四・二八一三番　營業案內進呈

環境懸念の色も濃く依然伸惱み商情
後場阪地高に奔騰

前場　阪地は依然手堅き商狀を報じたるも當所は前日稍々買過ぎの嫌ひあるだけ阪地高を好機に買方中利喰ひを急かんとするものあり、それがために當限七圓六十七錢先七圓八十錢と十八錢安に寄付きその後の小弛みを入れて益々弱氣崩れせしも丸ヲ等の押目買ひにアト八十五錢と引返し阪地の突飛を入れて稍買氣を刺戟し九十八錢と引返したるも何分天候の良好に買物緩かすアトは八十七錢から七十九錢と押し八十六錢と阪地高に比し伸悩み商狀に前場を終つた

後場　前場阪地高にも關せず懸念の色濃く伸悩み商情を辿つた折柄、後場は阪地の強調を眺め當不中中七圓八十錢先八圓〆一錢と前場止より十五丁奔騰し二節には更に十一錢と跳ね上げ强硬地合を見せたがかす四節には猛割り七圓九十九錢をつけ別欄の如く大引した

米界展望

今日は京仁兩取經濟合併の運命を決する日である▲今日は合併派と反對派が鎬を削つた理由を討究して見ると合併派は理想づくめであり反對派は夜さい立脚して居る▲從つて合理合法の點からいふと反對派の議論に傾注すべき點が多い▲といふて總て事をなすには理想も大に必要あるからこの場合當局がどの程度を以つて合理合法と認むるかが今後の見物といふてよかろう▲見物といへば農林省では近く米穀委員會に諮つて米の買上げを實施する事に決つてゐるがこれは古米として二十萬石程度のものだといふ說もある▲若しこれが事實とすると何にもそう買上げて騷ぐ程のことはないわけであるが然しこの場合古米の二十萬石買上げは新米舊穀以上の値打ちがあるので强ち侮るべきものでもない▲何れにしても相場は一寸買方が有卦に入つて來た事丈けは確からしい

仕手は氣迷ふ

相場は內地米一同豫想の減收とか政府の買上げ見越し等に安値から一回飾り立直り從來とは相場の面目を一新するに到つたが然し政府の買上米とて未だ確定的のものでなく省議と米穀委員會においてどう變化するか分らない不安があり又新穀の出廻りは日々增加する折から仕手はこの鼻飛びついて買ふ事も危險でありそれかといふて政府が米の買上げを何時にやらないとも限らぬので賣る事も出來ない立場にあるだけ仕手は悉く氣迷ひといふ形で相場も未だ花々しき變動は一寸不可能の狀態と見られてゐた

飛付買ひ危險
賣退地合濃厚

本年の作柄成績から見てもまた季節米價から云ふてもこの上下げ余地の乏しい事は何人も認める所であるが只この過不作人氣を素直に受け入れて高値を出現するには古

阪地稍擴大す

前日は政府の買上げ氣構へと天候の不良で好く買物が往かれ阪地以上の强硬を演じたるも今朝は反對に賣物多くて阪地は更に新高値へ噴き上げしも存外伸力添はず却するからと下押かれんとする商狀である從つて阪地との鞘も二圓七八十錢に擴大し先限は新米の最盛期としてこの鞘更に鞘の擴大を見るものでないかといはれてゐた

京城延べ
環境定め難く氣迷浮動

前場　前日阪地の好調と仁川の强含みから米穀法發動說ありヂリ〳〵と持ち上げた折柄、今朝は仁川日銀利下げから財界懸念は甚り仁川は十八丁方落して寄付いたが當所は十一中七圓九十錢十一末七圓九十錢と十一丁方落し、引續いて八十九錢もつけたが米穀法發動を期待する押目買氣に二節には八十錢もつけたが伸力つゞかず九十錢挾みの小商合を繰返しつゝ結局同十一末七圓九十三錢と前場を終えた。

寄付値　一同十一中一七九〇・十一末七九〇・九一▲三同十一末七九三・[illegible]▲四同十一中七九五、十一末七[illegible]▲六同十一末七八八

出來高　四萬五千二百石

後場　前場阪地の頑强保合を眺め仁川の伸悩みに氣迷浮動を繰返した後先、後場は阪仁共の一齊高値へに八圓鞘に寄付いたが、買氣つゞかず七圓九十七錢から八十一錢と崩れこのへん小高下を大引すると見られた

京城　一等精白米十四圓下口、鮮白米十六圓八十錢丸キ合格玄米三等十五圓九十錢四等十四圓九十錢、今摺玄米十六圓ドタ下十四圓六十錢精米上四圓[illegible]、中四圓[illegible]、下四錢一厘

仁川　丸キ角チ丸チ石狀三等十五圓三十錢四等十五圓新米十六圓八十錢四等十六圓五十錢一等白米丸仁田七圓二十錢收良新四錢米も少內地[illegible]

大豆　龍山九、五〇長淵九、四〇鐵原九、〇〇

大豆　龍山九圓四十錢長淵九圓六十錢海州天安七圓七十錢上物は何れもヂリ〳〵高であつた

釜山　內鮮鎮入れ不足說と政府買上げ說擡頭して各地清算延べの反撥に人氣配も上走りとなつたが日銀利上げ發表に影響を考慮する移出筋、製米筋の一齊手控へに市場取引薄く手控筋も入荷不利と一段豫想ひに留らず處耐穀良り三等十六圓丁度四等十五圓八十錢無格十四圓九十錢等外十四圓丁度見當を唱へ九百二十叺の商內であつた

大邱　朝來政府買上げ說を傳へて人氣良く新米も氣候の具合ひで出廻りしも內地入荷鈍つたもの折納日銀利上げは人氣に可成喰入つて日先筋移出筋も一齊手控へも手持筋依然强硬確く最良二等十五圓九十錢押力三等十五圓五十錢見當と保合ひであつた

群山　政府買上げ氣構へと採算筋の買ひに硬勢を示した市場も日銀利上げ發表に人氣挫け各地清算高も利かず移出筋一齊手控へに屆配ダレ丸セ三等十四圓八十錢四等十四圓五十錢見當と二、三十錢方の反落となり相當影響のあるものと言はれてゐる

採算有利が軟派の禍根か

米の整理を要する事は勿論新米においても大掛時の大根で一と盛りは買物が殺到すべき時代を向ふに廻してゐるだけかなく買方はイザとなれば何時でも取る本は違るといふ信念の下に悲觀的態度を取るにいくらも反し强氣は心で高く思ふても賣退かんとする向の多い時であるから相場の地合のみによくほれてうつかり飛付く事は大いに一考を要するといふ玄人筋が多い

この先限の十七圓八十錢所と新米の出來値十六圓八九十錢の品と採算すると定期の方割高の立場にあるより十二月限は限月が新米の採算期として採算筋の外なきも本年の如く先は不足する米であることが既に明かとなつて來た際如何に出來秋と雖もそう壓氣が安く買合ぐかどうかが第一問題であり次は採算が買方に有利となると人氣を翻り勿ち島い事やその時になると古米は完全に整理が行はれ新米の需要增加と相俟つて定期の手當米としてそう容易く買附けが出來るかどうかといふ事等に思ひを及ぼすと目先買方に採算の有利は却つて將來に買方の禍を招く結果に至らうかとも見る向もあつた

東京公債前況（六日）

甲號五分利八八、九〇▲四分利七四、四〇▲二回四分利七四、四〇▲第三回五分利八八、九〇▲一回四分利七四、四〇▲卅二年物九〇、四〇▲廿八年物八九、九〇

取組高

今前場までにおける當地短期主要株取組高は七千三百八十枚にして內百枚以上の建玉銘柄左の通りであつた

京取　賣方吉野一五〇立山二〇〇▲買方白井七二〇德榮四二〇京證四五〇松山八二〇吉野二二〇新田四二〇田中道四一〇立山五〇

大新　賣方田中道三〇〇▼買方新田一四〇立山二八〇

東新　賣方白井二八〇松山三〇〇▲買方吉野一六〇立山三二〇正岡三二〇德榮三七〇京證二〇〇成清一八〇吉野一五〇新田二〇〇田中道四四〇立山二七〇

仁川期米　大　ジンセン　マルダイトリヒキテン　期米部　長一〇七番　正米部　二一五二番

節婦實傳 維新俠艷錄（112）

橘爪彥七氏作　竹內靜古氏畫

船路（二）

この見ず識らずの男に連れられて政吉の行つたところは、熊野屋の浪速屋といふ船宿だつた。店のものなどで、政吉を知つてゐるのもあつたが、氣の毒な播磨屋のことを思つて、用事にかこつけて、故意と余所を向いて、素知らぬ顔をしてゐた。

政吉は、結局、その方が氣も輕く、不思議な男の後について行つた。段梯子をあがつて突き當りから二つ目の部屋が男の部屋だつたと見えて、彼はがらりと開けて入つた。

『おはいり』

男は頭巾を脫いで云つた。

『へい』

と、云つて政吉が不器用に戸を締めて驚いたことは、侍か――と思つてゐたのに反して、この男が、坊主頭であつたことだ。

吁――

と思はず驚異の叫びを出すところを、あぶなく抑へて、部屋に一足踏みこんで、そこへ突つ立つてしまつた政吉は固唾を吞んだ樣に突つ立つてしまつたのだつた。なぜといふのに、政吉は、事實有り得ないことだと思ふほどの女を見てしまつたのだ。

『縫松！』

本當に、縫松がすわつてゐたのである。

『あなたは……』

と、いつたきり、政吉は腰が脫けた樣につかへてしまつて、膝が板の樣にしやちこばつてしまつたのだつた。

『遠い御無沙汰でなう』

にこ〳〵と笑つて坊主頭の六角の隱居が言つた。

『政吉さん……』

縫松は、矢張り女であつた。いま政吉の悄然とした姿を見た刹那に、あの夜無慚にもお芳が斬られたことを思ひ出して、そして

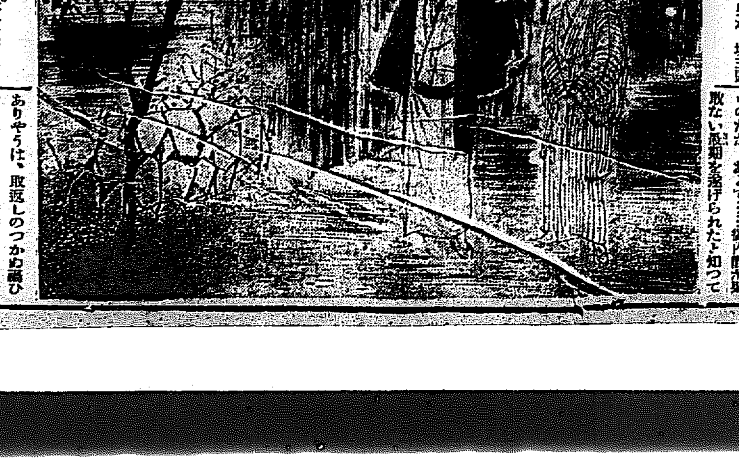

あとの播磨屋のなりゆきが、余りにも悲しく彼女の胸に蘇つてくるのだつた。

涙である。

止め度の無い涙が、ぽろぽろと美しい縫松の頰を濡らした。

『わかりました』

と、政吉は云つた。そして荒々しく廊下を見廻してから、はたと障子を閉めきつて、靜かに縫松の傍に坐つた。

『こちらは、あの頃、不意に飛び込んで見えた……？』

最後の斷定的な言葉を故意に消して、政吉は隱居を見た。

『はツはツはツ……私でしたよ。危ないと思つたので、急にこの女を引つぱり出したまではよかつたものだが、あとで……御內儀が果敢ない最期を遂げられたと知つて

ありやうは、取返しのつかぬ禍ひを起したと思つてゐます』

隱居は、突ひかけたにも似ず、急に悄然となつた。

『いえ』と、政吉が滅入りさうな氣持を强いて引き立てる樣に、

『何もかも定まる因緣でございませう』

『因緣づけて了へば[illegible]』

[illegible]

京染なれば京屋

國粹銘菓 [illegible]

代表的なら漬は　殖產なら漬　本舖　永樂町市場　田中漬物店

京城日報
朝刊
本紙朝夕共十二頁

無類無敵の面白さ！傑作揃ひの十一月號

富士

戰國の世を彩る戀と武勇の色模樣　哀戀比翼塚

主家の興亡を双肩に擔つて、單騎敵城に乘込んだ城内切つての剣客に、又々意外な剣難女難！　猛將の戀を容れるか？　沼路姫の眞心を受けるか………
哀れ戀に生き、武士道に殉じた花のやうな美男美女の長恨歌！
（小島政二郎先生苦心の大力作）

唐人お吉と攘夷群……眞山青果

攘夷派の志士に伍して殺氣漲る京都の大舞台に活躍するお吉の艶姿……最近新發見の資料に即し作者得意の健筆をふるつた稀有の大傑作！

地に爪跡を殘すもの……佐々木邦

腕白な中學生と瓢輕な英語教師、美しい令孃を中に滑稽百出、腹の皮をよらせつゝグン／＼惹付けて行く邈り遊石は當代一の諧謔小説家

侠妓さすらひの巻……池田桃川

腕と度胸で男を負つた鯉波の大侠小林佐兵衛翁の痛快淋漓たる一代記！命まで捧げて縋ひ寄ふ妖艶な美妓出現して場面は愈々大波瀾！

國際美談　戰線の天使……鹿澤縣

（數奇な運命に泣く金髪美人を貞操の危機から救つた日本男子！天涯萬里の異國に咲いた戰くも床しき戀の花）

▲海外珍寫眞ニュース…▲愛讀者娛樂室
▲俳優珍奇くらべ…▲笑ウインドウ（笑話）
▲演藝界噂ばなし…▲川柳漫畫彫刻…

感激美談　恩智楢の改心

極悪非道の無頼の悪徒が、翻然悔悟、信仰生活の感銘物語！

近鐵近在から毛蟲の如く嫌はれた非道極まる無頼漢が、天理教祖に救はれて今は無類な信仰生活、吾人の思ひ及ばぬ涙激の告白、涙の事實物語！
人間至高の魂の發露、誰か涙なくして讀み得よう！
惡に強き者は善にも強い、その教化を蒙る者數十萬人、七百餘ケ所の部屬教會を建設して逝いた平野楢藏氏の大美談！

▲銀幕の蔭　映画王國と傳明……（霜村徹）

當代一流の俳優傳明を松竹は何故かくも突然に馘首せねばならなかつたか？
一世を騒がした蒲田騒動の眞相記！
時彦、松井等七人組の退社理由、その夜の傳明、松竹對傳明側の宣傳戰、新興勢力者の活躍、不二映畫會社の設立から今後の方針、新プロの組織等

岡田時彦氏
高田稔氏
田中絹代孃
川崎弘子孃
井上雪子孃
伊達里子孃

▲將棋観戰記……（八段 木村義雄）

菊池寛對萩原六段

◇萩原六段と菊池寛氏が、互ひに妙手秘策を傾注せる息づまるやうな大接戰記で、之に木村義雄八段が、一手一手に明快な講評を試みてゐる。
◇將棋愛好者は勿論、初心者にも興味津々たる好讀物！

太平洋時代　"鳥人の群"

◇空の覇王リンドバーグ……◇世界早廻りの勇者ポスト、ゲツテイ
◇日本のリンデー吉原清治……◇太平洋無着陸横斷の勇士モイル、アレン
◇太平洋横斷の紅一點バーンズ……◇空のドン・キホーテ、パングボーン、ハーンドン
◇フランス空界の誇りコドス……◇フランス航空界の權威ル・ブリ、ドレー……

▲煩悶相談　或る女性の悩み……川村理助
▲諸紹介　お國よいとこ……横山健堂
▲新作落語　サボリ床屋……旭萬麿
▲漫談　刺客・初戀・野球・縮尻……曾我廼家五九郎

▲人造人間債券の巻…（漫画）
▲漲園扇で毆る…（漫話）
▲日本よい國米の國…（民謡）
▲泥君のつかまる迄…（喜劇）
▲布切三百石…（漫話）
▲目ざまし時計…（漫画）
▲邪魔者ポチ公…（漫画）

▲美男美女　恩藏火事……大佛次郎
（京洛一の美男が饒艶女難の渦中に立つて肚殺な大活躍）
▲哀艶悲壯　戀ぐるま……吉川英治
（戰塵焦土の中に咲き誇る戀の花！一讀君人の胸高鳴る）
▲一語千鈞武士の誓　命のかけ碁……霜田史光
▲報恩至誠功臣物語　菊花の謎……後藤道雄
▲感動感激社會美談　大盗傳……佐藤紅緑

▲果然大評判問題の小説　毒草の蔭に泣く……十菱愛彦
（秘めた熱情、狂はしき熱戀！最近各方面の問題になつた姉妹の美人女給を繞る愛欲事件の眞相！人氣沸くモデル小説）
▲苦闘十五年名匠の熱涙　名工柿右衛門……宮坂英陽
（罵詈嘲笑の中に立つて刻苦十五年間、血と汗と涙にまみれつゝ、赤絵皿の製法を完成した名匠の大苦心物語！）
▲熱戀悲戀の一大情焔史　愛憎秘及録……三上於菟吉
（戀の苦しさ人情の辛さ！見よ！意地、義の三ツ巴の苦境に立つた美男剣士！金鱗ゆるが如き京戀の突進、主家の危機を救はんと乘込んだ快傑の前に突如現れた絶世の美女！剣士、侠客、美人烈婦等々波瀾萬丈の大飜弄史）
▲朝日に匂ふ武士道物語　忠臣神谷轉……磯村野風
某女優の哀史　恩愛流轉二十年……秦賢助
（裏切つた男の無情に泣きつゝ愛兒を抱へて廿年間血みどろの大苦心！今や呪はれた過去を胸に秘めて華やかに銀幕に躍る某女優の流轉哀話）

定價僅か五十錢　送料三錢
全國各地の書店にあり
東京本郷　大日本雄辯會講談社　振替東京三九〇三

高級洗滌用　優秀な石鹸液が容易に出來る　けづり石鹸　◎ミツワフレーク

揉まずに洗へるミツワ・フレーク
上物も傷まず　毛織も縮まず
又御婦人洗髪に最も理想的です

（現品寫眞）

■其効果と用法──
絹物、毛織物、人造絹糸物、一般の薄地物類の洗濯には、石鹸を付けて擦る事は避けねば成らず、又厚地物や浴張物は自由に之を揉むを得難いので有ります。故に斯かる場合には（ケヅリシヤボン）ミツワ・フレークを溶いて石鹸液を作り、之に洗濯物を良く浸して自然に其汚染を除去するの方法が素地も傷めず又努力をも要せずして一擧兩得、頗る有利で有ります。此ミツワ・フレークは、何人にも容易く所要濃度の石鹸液が作れるのみならず、ミツワ・フレークに限つて遊離アルカリ類を含まず、又脂肪酸の配合が最も合理的ですから、如何なる上物をも絶對に損なふ事無きのみか、更に此ミツワフレークを以て洗濯した肌着類は、如何に柔かな嬰兒の肌をも決して刺戟いたしません。

即ち、凡そ二升の水（溫湯なれば更に良し）へ此ミツワ・フレークを大匙に三四杯の割合に入れます。但し固めて入れると溶け切らぬ虞れが有りますから、能くばら撒いて入れ、更によく攪拌します。一層宜しく此割合を申しますと千分の水に三乃至四分のミツワ・フレークを溶かせば、洗濯に有効なる稀薄溶液が得らるゝ譯です。尤も水が硬質で又汚染が甚だしき時には石鹸分を増す必要があり、又木綿物なれば成るべく温かい石鹸液を用ひるゝが得策です。そして洗濯物を三時間乃至一夜間石鹸液中に漬けて置いてから濯ぎます。其前に洗濯物を清水で濯ぎ置けば効果は一層著りますし、又汚染甚だしき部分は掴んで軽く揉むも宜しいで有ります。それから又再三清水で濯いで、絹物、毛織物などは特に固く絞らぬやう、成るべく能く水を切つて陰干しにします。斯く處理した石鹸液は決して毛織物を傷めず、又色彩を傷めませんから洗髪に用ひて理想的の結果が得られ、他方、石油汽罐類を洗るにも最も適當で有ります。

買捌（小間物化粧品店、藥舗、文具店、洋品店、雜貨店、荒物店、食料品店にあり若し無き時は本舗へ御註文を願ひます）
▼市内は一函でも配達申上げます

ミツワ石鹸本舗　丸見屋商店
東京市下谷區長者町　發賣元
電話下谷一〇一一

720

府立　仁川病院

院長 醫學博士 岩井勝三郎
副院長 醫學士 西野入眞澄
內科　小兒科　外科　産婦人科
電話一〇二番

くすり　山岸天佑堂

卸で小賣　通信販賣
毎月營業日報發行
京城府本町一丁目

坪内博士監修　國民の日本史

〆切迫る　申込期限十月十日

我が國の歴史は少數の謂ゆる英雄豪傑のみの傳記ではない。今日の日本は、これ等の人々以外、無名の一般民衆が殘せる文化の總収であり、明日の日本も亦彼等の協力に待たねばならぬ。此民衆の運動を中心とせる本書は、全く從來の國史と異なれる領域を拓いて最も時代の要求に應じたるもの。行文亦流麗、一讀巻を掩ふ能はざる感がある。發表以來申込殺到して止まざるのも決して偶然ではない。

第一回配本　江戸時代 創始期
「關ヶ原」の役後、政治の中心は徳川氏に移つて武家政治が復興する所に起筆し、秀忠、家光二代の人物と事業とを描き、江戸文化の發達を叙述し、其社會組織が一定して一般民衆生活が漸次向上し行く有様を詳細に寫してある。

全十四巻　總紙數八千四百頁
申込金不要　一册貳圓
十月より毎月一册宛配本　四六判別刷圖版百十五枚挿入　總クロース函入裝幀高雅
一時拂金貳拾五圓　毎月拂金貳拾八圓　送料 市內六錢 其他十四錢
內容見本呈進

東京牛込　早稲田大學出版部　振替東京一一二三・大阪六八九〇〇

南支在留民保護の爲 軍艦派遣に決定
同時に國民政府に嚴重抗議
定例閣議

【東京電報】政府は六日の閣議で滿洲事變に南支における排日問題に關し假閣議を遂げた結果
一、南支各地に在る居留民保護に關しては漢口及上海に引上げしめ軍艦を派遣して生命財産の保護に當らしむ
一、南京國民政府に對しては通商條約違反居留民保護につき嚴重なる抗議をなすことに決定し抗議の內容及びこれに伴ふ一切の手續きは擧げて幣原外相に一任することになつた

【東京電報】六日の定例閣議は午前十時開會、幣原外相より國際聯盟理事會の模樣を報告したる後、井上藏相より日銀利上げに關し利上の理由は近時弗買ひなすもの多く大體七千萬圓見當の金を持出そうとしてゐるので此の際引上げたのであると述べた次で安保海相より支那在留邦人數につき大體長江筋には二萬八千四百五十名ゐる旨報告して午後零時半散會した

南支那に於ける在留邦人數

【東京電報】六日の閣議にて安保海相より南支那方面の居留民は大體において引上げたるも一日現在の邦人居留民數は左の如くであると報告した

重慶	九五	萬縣	四
宜昌	五三	沙市	一六
長沙	七六	漢口	一、五四五
大冶	一四	武穴	一九
蕪湖	二〇	南京	六〇
鎭江	一五	杭州	五〇
上海	二八、四五〇		

軍艦常盤近く上海に出動
陸戰隊四百を乘せん

【佐世保電報】佐世保に待機中の敷設艦常盤は陸戰隊四百名を乘せ一兩日中に上海に向ふことゝなつた

支那側が泣きを入れる

【上海六日發電】支那公安局は六日黃資科長を陸戰本部に柴山指揮官を訪はしめ日本軍艦の增派は南船渠を占領すとの噂あるが眞疑如何と質せるに柴山指揮官はそんな計劃はないが排日を取締らなければ我國も相當の覺悟があると答へるや、黃科長は排日ポスターの過激なものは取締るから穩便に頼むと泣きを入れた

國府機關紙悲鳴を擧ぐ

【上海六日發電】我が驅逐艦の入港、佐世保にて第二十六驅逐艦が待機中なること、また第一艦隊が佐世保に入港せることなどが支那側に多大の衝動を與へ、本日の支那新聞紙の社說は論調軟化して來た、殊に國民政府機關紙は日本驅逐艦四隻を派遣し、更に多數軍艦が佐世保に待機中なり日本は今や中部支那を併呑せんとす吾人は經濟絶交には實力を盡ふが先決問題であると忠告したが、不幸にして其の言的中し日本の威壓を被る、吾人は如何にすべきやとの社說を掲げ悲鳴を擧げてゐる

若槻首相參內 對支問題奏上

【東京電報】若槻首相は六日午後一時二十五分宮中に參內、天皇陛下に拜謁仰付られ一般政務竝に對支問題に附き奏上、御下問に奉答した

英國下院八日解散 廿八日總選擧に決す

【ロンドン五日發電】マクドナルド氏を首班とする英擧國一致內閣は、五日夜緊急會議を開き二時間に亘り凝議した結果、マクドナルド首相によつて發表さるべき宣言書に基づき直ちに總選擧を行ふことに全員一致を見た、この結果いよく七日下院を閉會し、翌八日直ちに解散をなし、十月廿八日總選擧を執行されるものと期待されるに至つた、なほ本日の閣議で決定に基づく擧國內閣は事實上において關稅問題を總選擧方式の範圍から一掃し、且總べて選擧の中心方式なるもの、議論を止め國民に對して現協力內閣に『維持に對する意見』の徹なるものを附與せんことを訴へるに決したものであるといはれてゐる

自由黨抱込み成功せん

【ロンドン五日發電】英國政府は來月二十八日總選擧を行ふこと略決定したが、政府の死命を制するは一に自由黨の態度如何にあるため、マックドナルド首相は五日中奔走した結果大體抱き込みには成功する模樣で政府の勝利を確信してゐる

英首相解散奏請

【ロンドン六日發電】マクドナルド首相は議會解散奏請のため六日午前九時十五分バッキンガム宮殿に伺候謁見を許された

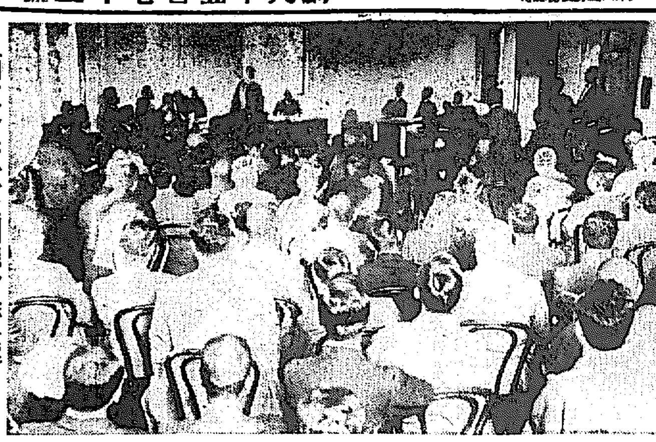
兩取合併仁取側總會(六日京取樓上で)

京仁兩取經濟合併 假決議可決さる
紛糾の後贊成派だけで 仁川臨時株主總會

合併契約變更案附議の京取臨時株主總會は絶對多數株主の支持を受けて別段に論爭も白熱化せず無事可決したが、同じく六日午後四時半より京取樓上で開催される仁川米豆取引所臨時株主總會は少數ながらも仁川側の反對氣勢は物凄く決議を假決議に終らしめようと反對派株主中の猛士四十余名を選りすぐつて議場へ送り最後の猛襲を豫想されて、開會前すでに議場の空氣は異樣に緊張し、開會されるや案の定、贊成、反對兩派の論爭は白熱化した、議案は左の通りである

株式會社京城株式現物取引市場と本所との間に締結したる合併契約書の變更承認の件(內容は夕刊既報)

總會は定刻より十分遲れて午後四時四十七分開かれ荒井社長議長席に就き

本人出席八十名この株數一萬四千四百七十七名、委任出席百七十二名この株數二萬九千七百五十九名、合計二百五十二名株數四萬四千二百卅六株で、株數は半數を超過してゐるが、人員においては株主總數八百九名の半ばに達せず、故に假決議をなすとされたい

と報告し、議事に入るに先だち鈴木外次郎氏(贊成派)仁川側加來氏に對する詰問をなさうとしたが加來氏缺席でそのまゝとなり、反對派の顧問杉野榮八氏事業の目的を變更せんとするものか否かにつき詰問し、秋山支配人變更するものでないと說明し、杉野氏假決議の無効論を振りかざし、更に合併は會社の基礎を危ふくするではないかと突き込んだが、荒井議長見解の相違であると輕く突き放す杉野氏更に後藤連平氏(反對派)と共に取引所地區の撤廢について質問し、當局の合併內諾を得たとの發明は信ぜられぬと怒號し小杉議長當局に內認可の申請書に對し總監より合理合法的なれば合併して差支ないとの言明を得、發表してもよいといはれたからと說明したが、反對側承知せず盛んに揚足取りを試み、渡邊定一郎氏(贊成派)の議事進行動議によつて議場局面の色濃る。杉野氏なほ本日の假決議が商法第二百九條第二項により無効である旨を述べて反對し更に資本合併は仁取の基礎を危ふくするもので、仁取自ら衰微に努力せよと合併には根本的に反對すると叫び、堀直喜氏(贊成派)假決議の有効なる旨を專門の立場から詳述し、川口氏(反對派)解散費用に二十萬圓を假藏もなく計上するかは不可であると昂然の色を見せ、後藤連平氏(反對派)假決議の無効論を述べ、更に合併は合理合法的でない點を說き、鋒先を轉じて古城重役、荒井社長等の人身攻擊に近い議論に渡邊定一郎氏(贊成派)發言權を求めるや仁川側株主四十余名は一齊起つて退場し贊成派は口々に採決を求め、遂に贊成派のみ殘留して假議決を可決した、斯くて仁川側の策戰はまんまと効を奏し假決議は贊成派株主二百十二名この株數三萬五千二百七十四株にて午後五時四十分閉會したが仁川側の非合法的行動は贊成派も一時呆氣に取られた形であつた。

涙あらた! 故安藤知事の遺骨 昨夕刻京城に着

故安藤前咸北知事の遺骨は未亡人、長男龍陽、次男武夫、三男昌彥、同兄作太郎諸氏の遺族等に護られて六日午後六時二十分京城驛に安着、官民多數のしめやかなる出迎へを受けて一應通義洞の府尹官舍に入つた、なほけふ午後四時から訓練院で府內有志發起の下に告別式が擧行されると

四洮線に匪賊出現
四百の賊と四十の我兵の戰 死傷四名を出し擊退

【奉天六日發電】五日午前二時四十分四洮線茂林站を去る東方八キロの地點に敗殘兵らしき匪賊三百出現し、我が兵四十これと交戰し我軍の被害死者一名(佐藤富雄)負傷者三名を出し敵を午後四時半擊退した

平壤機更に增派 地上勤務員もともに

【平壤特電】平壤飛行第六聯隊では○○獨立飛行第十中隊○○同八中隊へ飛行機および地上勤務員を增派することゝなり、地上勤務員○○名は○日平壤驛發列車で北行、○○式○○機○機は○日朝平壤發○○に向け出發する

朝鮮人被害甚大 敗殘兵の掠奪で
八百名亂石山に引揚

【奉天六日發電】支那敗殘兵の一群約二、三千名は三日夜蘇家屯附近で滿鐵線を横ぎり渾河に逃れ、亂山房で川を渡り目下なほ西方へ南進中であるが、途中負傷兵を二三百名づゝ部落に殘せるためこの落伍兵は所在の部落の掠奪をはじめ被害甚大で朝鮮人中の被害者八百名は亂石山驛附近地へ引揚げて來たので目下守備隊で保護を加へてゐる

東萊溫泉 邑經營に決定
知事より條件附にて

【釜山特電】久しく紛糾をつゞけてゐた東萊溫泉の經營問題は渡邊知事の處決如何が非常に注目されてゐたが六日正午東萊邑代表者と秋邑長、金炳奎、青山文三、朴詰浩四氏のほかに李東萊郡守の來道を求め知事並に石田警察部長その他關係各課長も臨席して會見した結果、渡邊知事より東萊溫泉については井戸の掘下げ及び一切の設備に就いては知事の命令によつて遂行し現在の溫泉經營者の既得權はこれを保證すること邑經營によつて生じたる純益は特別會計として他の支出に流用せぬこと、溫泉の配給場所及び配給料と料金は知事の認可を得ること。新井郡下通に施設は道當局の指令によつて行ふこと等の條件を內示して代表もこれに贊意を表し午後四時より緊急邑會を開催して知事の條件に就き意見をとりまとめた上重ねて溫泉經營に關する手續きをとることになつた、なほ鐵道側にて現在經營する溫泉供給、公衆浴場の設置に對しては別に道當局より鐵道と交涉を重ねたのち正式に賃貸契約を締結することに決定した。これによつて幾多利權屋の喰ひ物にされんとした東萊溫泉問題も先づ解決することゝなつた

岸本中將昨夜入城

陸軍平壤支廠視察のために渡鮮した兵器本廠長岸本綾夫中將は、その途六日午後七時京城着列車で入城した二日滯在の上平壤に向ふ

行政整理
首相各個に閣僚招致 政治的解決を迫る
成行極めて重視さる

【東京電報】井上藏相が過日各閣僚に提示した行政整理案については各省擧つて原案に反對の意向であり徒らに時日を經過するにおいては閣內の不統一を來し爲めに豫算編成上一大難局に遭遇し政局にも重大なる影響を及ぼすことゝなるので若槻首相は非常に憂慮し、五日夜井上藏相と會見し協議した結果に基づき六日朝閣議開會に先立ち各閣僚を別個に官邸日本間に招き、時局の極めて重大なるに鑑みこの際速かに行政問題の解決をつけて豫算編成を容易ならしめ以つて時局に善處しなければならぬから各閣僚とも一層努力これが解決を圖られたいと、極力政治的解決を迫つたに對し、各閣僚とも別段意見の開陳はなかつたが、かゝる重大問題を一擧に政治的に解決をなすことは到底不可能なるを以つてその成行を重視してゐる

滿洲事變費 支出方法決定

【東京電報】滿洲事變費については大藏、陸軍兩省間に折衝を重ねてゐたが計數整理の結果、諸經費七十六萬圓、維持費七十五萬圓計百五十一萬圓と大體決定を見たが右のうち百三十八萬圓は第二豫備金から、殘り十三萬圓は陸軍本年度節約額中から捻出しこれにあて、今後の維持費七十五萬圓は每月第二豫備金から支出するに決定、近く閣議の承認を求め上奏御裁可を仰ぐはずである

今井田政務總監 六日夜東京出發
歸任の途に就く

【東京支社特電】今井田政務總監は六日午前李鍝公殿下の御成婚のお祝言上した後宮中初め各宮家並に若槻總理、井上藏相等各閣僚に歸任の挨拶をなし、午後九時二十五分夫人並に渡邊秘書官を伴ひ多數官民の見送りをうけ歸任の途についた

內田滿鐵總裁 本庄司令官會見

【奉天六日發電】滿蒙問題に就いて政府と打合のため歸朝の途にある內田滿鐵總裁は六日午前八時半奉天大和ホテルに入つたが午後二時より關東軍司令部に本庄司令官を訪問し三時間余にわたつて種々協議するところあつた、總裁は九日まで奉天に滯在しその間本庄軍司令官、土肥原市長、林總領事、木村奉天事務所長初め在奉有力者と會見滿洲事件對策を協議の上京城に赴き宇垣朝鮮總督と會見、打合の上上京の豫定である

地方政戰
民政幹事長報告

【東京電報】民政黨は六日午後二時卅分本部に幹部會を開き山道幹事長より今日まで開票を終了した三十三府縣の選擧成績につき民政黨調査に基づき左の如く報告した

民政及び民政系 七一六
政友及び政友系 五三六
無產 一八

中立その他民政黨は二百四名の增加にして政友會は百六十名減少無產派は三名を增加し中立その他は五名を減少した

支那鐵道の諮問機關
鐵道委員會組織

【奉天六日發電】土肥原市長並に各課長は六日早朝より滿蒙支那側鐵道問題、稅金徵收等につき協議の結果、さきに存してゐた東北交通委員會に代るべき鐵道委員會なるものを地方維持委員會の手によつて組織せしめ、滿蒙支那側鐵道に關する諮問機關の諮問、處理機關たらしむるに決した、なほ徵稅に關する具體的方針も決定近く徵稅を開始する筈である

衆議院議員 滿鮮視察團 十六日東京出發

【東京電報】衆議院議員の支那滿洲視察團は時局に鑑み支那視察を中止し、滿洲、朝鮮、視察だけを視察することになり、民政黨の由谷義治氏を團長とし一行十名は來る十六日出發することになつた一行は約廿日間で朝鮮、滿洲を視察し返し一旦門司に引し更に臺灣に至

民政黨幹部會 首相に進言決議

【東京電報】民政黨は六日の幹部會で行財政整理問題につき協議の結果、政府の整理斷行を督勵し、財源を新設せしめ赤字を補塡する必要ありと認め、幹部會の決議として首相に進言することゝし一兩日中に進言の筈である

柴山少佐 學良顧問を辭す

【東京電報】陸軍では張學良氏と絶緣することになつたので同氏の軍事顧問として北平に派遣してゐた柴山少佐の進退は自由意思に任したが同少佐は軍事顧問を辭する旨陸軍省に申出たので同少佐は關東軍司令部附を仰付られ奉天に赴く事になつた

緊急全滿 日本人大會
盛況裡に宣言を可決

【奉天六日發電】緊急全滿日本人大會は五日午後七時春日小學校において開會、滿洲各地から集つた代表の熱烈な演說あり
一、東亞永遠の平和を圖るため張學良勢力の徹底的膺懲を期す
一、善良なる支那人とは親善關係を敦厚ならしめることを期す
一、我が軍今回の行動は正當なるを以て支那側より義勇、修交關係を回復するに非ざれば斷じて保障占領を解くべからず
一、滿洲各地において掠奪虐殺の暴行を敢てする東北敗殘兵の徹底的掃蕩を期す
一、條約に根據を有する正當なる我權益は遮斷なく伸張せしむることを期す
との宣言を爲し、一千名を超す聽衆は熱狂のあまり負傷者を出すの盛況を呈して同十時半散會した

漢口に於ける 抗日會決議

【漢口六日發電】當地の抗日救國會は五日緊急會議を開き
一、卽時抗日運動を實行す
二、日貨は二十五日までに登記を完了しそれ以後の取引を絶對禁止す
と決議した一方學生等は大擧して武漢行營に押寄せ抗日運動開始を强要するところがあつた

滿洲皇軍への慰問金品

愛國婦人會朝鮮本部へその後寄贈せられたる滿洲皇軍慰問金品左の如し
袋十個宛住井喜野、瑞穗敏子、六個駒山澄子、五個末松むね子、三個西川博子、二個宛中津忠義夫人、伊森治太郎、黑戸ハツエ、風間ゞ子、一個宛占部益子、高橋喜代子、松尾光子、石塚レン子、久賀房子、阿部とみ子、梅村佐利子、安藤吾、福井タミエ、山本フジ、五十嵐三次、金子四林みね子、三田名倉貞子、二個宛永井靜江、森田きめ子、吉田ユキ、一個肥塚梅子、須崎愛子、鶴見米三郎、平石藤吉、松崎淺弘、清水源作、前田榮之助、須崎龍雄、宮崎軍平、園木米吉、李鳳來、山下政次郎、須崎咲子、中村愛子、北田勘藏、原田昇

朝鮮簡易保險 九月現在契約件數

遞信局の調査によると九月末現在の朝鮮簡易生命保險の契約件數は二十七萬八千五百八十九件であり、その保險金額は五千四百三十三萬八千二百八十三圓で、これを內鮮人別に見ると內地人側は十二萬四千七百四十三件で總契約數の四割四分に相當し朝鮮人側は十五萬三千八百四十六件で同じく五割六分となつてゐる簡易保險普及の程度は內地人千人當二百五十五件、朝鮮人は千人當八件となつてゐる

會
京城府內工商品評會 十月十一日發會式擧行

人
◇保阪久松氏(京城放送局理事長)六日朝金剛山方面へ
◇林茂樹氏(本府學務局長)赴任挨拶のため五日本社來訪

本社見學
啓星普校生徒百名鈴木訓導引率、六日本社見學▲淡洲公普校山訓導外一名六日本社見學

團體
▲日本旅行會主催金剛山並朝鮮關探勝團一行八十名(代表者南新助氏)は十月八日入城▲八王寺東京府立第二高等學校生徒廿四名(代表者矢野勝助氏)は十月九日入城▲公州公立高等女學校生徒四十名(代表者鳥羽雄氏)十月九日入城
▲西鮮旅行倶樂部鎭南浦支部主催內外金剛探勝團一行十名三日金剛山發七日鎭南浦へ
▲高山驛主催內外金剛探勝團一行十名六日高山發金剛山へ

太平漫語

昨六日午後、本社來青閣に開かれた矢野恒太氏の『思想と經濟』講演會は多大の興味と實益をかね含むものであつた▲曰く大學、高等專門學校生徒の思想惡化も歸するところ經濟問題からであり今や政治經濟問題を放れて成立しない▲と冒頭して當代政治家に經濟上の知識の皆無を說き今の機な齒僞にして遊んでゐる人を保護して事業を興して金儲けする者には高い所得稅を課して撲滅を圖るやうな政策では何時まで經つても產業の勃興する道理はないと斷ずるあたり▲その說述の巧妙と論旨の徹底さは聽衆を充分に感動せしむるに足るものがあつた▲南々から驚いた事でもなく、六日の京取、仁取兩社臨時總會は案外問題もなく經濟合併を承認した勢ひの趨くところと云はうか財界不況の折柄と云ふか、幽靈のやうな兩派の表面的勢ひは見受けられなくなつたことは事實である▲ミス・ピートル號、四十一時間にして四千九百哩を翔破し、無事北太平洋横斷に成功す。百折撓せざる米國人の熱と執拗さにはたゞく感服の外はない▲日本人に勇氣は缺けてゐるとはいはぬが、大事業に對する不屈の精神に至つては、大陸的な彼等に及ばざるの憾みは如何に贔屓眼に見ても否定することは出來ぬ

燈下親しむ秋です・まづこの書架から一部をお選び下さい

定價改正

著者	書名	新定價	送料	舊定價
鳥居龍藏	人類學上より見たる西南支那	四・五〇	三三	六・〇〇
松村任	リツケルトの價値哲學	二・四〇	一三	四・二〇
澤柳政太郎	澤柳全集 全六卷	各三・五〇	各二七	各六・〇〇
瀨川秀雄	歐洲諸國民發達史 上・下	各三・五〇	各二七	各五・〇〇
箕作元八	フランス大革命史 前・後	各四・五〇	三三	七・五〇
箕作元八	ナポレオン時代史	五・五〇	三三	六・五〇
大類伸	西洋中世の文化	三・八〇	三三	四・八〇
後藤朝太郎	支那文化の研究	四・五〇	三三	五・五〇
幣原坦	朝鮮史話	三・八〇	三三	五・五〇
澤田吾一	奈良朝時代民政經濟の數的研究	四・五〇	三三	七・五〇
吉川實夫	函數論	三・〇〇	三三	三・五〇
前橋孝	最新製紙工業	四・〇〇	三三	四・五〇
船木勝三	鑛產物工業分析法	四・〇〇	三三	五・〇〇
三好學	天然記念物解說	四・五〇	三三	六・五〇
森林太郎	ファウスト	二・〇〇	二七	二・五〇
和田萬吉	謠曲物語	二・五〇	二七	四・〇〇

東京市九段坂下 振替東京五〇一番 冨山房

社説

太平洋横斷飛行の成功 航空史上の一偉績

日米間をつなぐ、太平洋上の處女空路を、飛行機を以て無着陸翔破の記錄を作り得るものは、果していづれの國の何人であるかは、航空界を中心として各國人が等しく多大の關心を以て注視するところであつた。本年度に入つて果然この太平洋横斷飛行熱は、歐米各國およびわが國における猛烈なる競爭意識を煽り、一番乘りを志して名乘りをあげた名飛行家だけでもすでに十指に餘つてゐたのであつた。

◇

その最前線を承つたのは、米飛行家ブロムリー、ゲッテイ兩氏であつたが遂に失敗に歸し、續いてロビンス、ジョーンス兩氏による日米訪問の横斷飛行も、アラスカにおける空中給油において二度も失敗に終つた。續いてモイル、アレン兩氏は、同じく再三失敗に終つたタコマ號を改造し、クラシナ・マツチ號と改め、『牢獄か、淸海原か』と悲壯な物語りを遺して壯途についたが、これまたアリューシャン群島の一孤島に不時着して、辛うじて生存し得たのであつた。かくて北太平洋横斷はアラスカの魔の空路によつて遮られ、無着陸の壯擧は現在のところ終に不可能ではないかと危ぶまれるに至つたのである。

◇

その間において、空の第一人者として自他共に許すリンドバーグ氏夫妻は、いはゆる『飛石傳ひ』と稱して太平洋横斷飛行を企て、飛行機による最初の横斷を見事成就して、天晴れ空の英雄兒たる貫祿を示したのであつた。しかしそれは所謂飛石傳ひであつて無着陸飛行ではなかつた。リンドバーグ氏の後に來るもの、しかも無着陸の壯圖を完成し得るものは、果して何人であるかと航空界の視聽がこの一點に集中されたのは當然であつた。

◇

パングボーン、ハーンドン兩氏がこの航空界の謎を一擧にして解決し得たことは、あまりにも、意外な衝動を與へた。何故といふに今春以來決行された太平洋横斷飛行は、いづれも失敗の記錄であり、しかもそれらが、いづれも航空界の巨人によつて用意周到に決行されたものであり、一方四里東京間無着陸飛行等の壯擧が殆んど時を同うして決行されたので、吾等はあまりに大きな衝戟に馴れ過ぎてゐたため、今回ハ、パ兩氏が壯途に上つたときには『また失敗に終るであらう』といつたやうな豫想を変へ、成功には一縷の望みをつないでゐたに過ぎなかつたからである。

◇

しかるにミス・ヴイードル號が淋代を出發以來、天候その他の條件に恵まれ、途に太平洋上四千九百マイルの處女空に、鮮やかな最初の一線條を劃し、無事伴國の土に機體を横へて大冒險を完成したことは、正に世界航空史上に最大の功績として特記さるべき超人的成功に外ならぬ。わが國でも日本飛行協會を中心として、この太平洋横斷の壯擧が計畫されたことはすでに數年前のことに屬する。しかも横斷性能を有する機體の製作に失敗して以來今日に至るまで遂にその機會を失してゐたのであつたが本年に至つて偶然各國の競爭となり、途に米國をして名を成さしめたのであつて、航空事業發達のためには商陸の熱意を表しなければならないが、競爭心理による名譽からいへば、太平洋の處女空を他國に奪はれたとは、日本人として聊か寂寥を感ぜざるを得ない。と共に軍事その他の點に大影響が豫想されるであらうことが次に來るべき大問題であらう。

藏相首相に進言 首相藏相を激勵

行政整理案を繞り 豫算編成益々惱む

【東京電話】行政整理案を繞つて各省の反對氣勢漸次熾烈を加へ政府内にても兎角の紛議が醸され、今や同問題の取扱と解決の如何は全く來年度豫算編成の能不能を決することゝなり政治的に甚だ重大化してゐる。五日午後九時井上藏相は若槻首相を官邸に訪ひ約一時間にわたり重要會見を遂げたことは時節柄注目されてゐる、卽ち藏相は省の廢合は勿論諸種の事情で拓務省廢止だけとなつたが局課の廢合、人員の整理は行整準備委員會としても最善を期して案出せるもので、本案に對し全閣僚の承認を得ない場合は來年度豫算編成も殆んど不可能といはねばならぬ、これが解決は我が財界に發展すべきものがあるから首相も斷乎二、三閣僚の反對を退け所信に向つて邁進されたいと眞情を披瀝して首相に進言し、若槻首相もこれを諒とし種々藏相を慰留し更に一段の努力を望む旨を激勵した

赤字時代に珍しい歳入超過 京畿道地方費決算

京畿道地方費財政の昭和五年度決算はこの程確定歳入豫算は經常、臨時兩部を合せた總額四百二十三萬五千圓に對し實收額は四百三十八萬三千圓、差引約五萬圓の歳入超過を示し赤字時代に珍しく黑字現を出した。右は租税收入增加十萬一千圓を筆頭に繰越金、雜收入等の收入增加によるものである

簡易生命保險 九月末契約高

遞信局の調査によると九月末現在の朝鮮簡易生命保險の契約件數二十七萬八千五百八十九件であつてその保險金額は五千四百三十二萬八千二百九十三圓であるが、これを內鮮人に區別すると、內地人は十二萬四千七百四十三件で契約額の四割四分に相當し、朝鮮人は十五萬三千八百四十六件で契約額の五割六分を占めてゐる、なほ普及の程度は內地人八千人當り二百五十五件、朝鮮人は千人當り八件となつてゐる

鮮內主要港の 八月中出入船

遞信局の調査によると昭和六年八月中に朝鮮沿岸の海港に出入した命令航路以外の汽船の出入數は六百六十二隻その總噸數は七十四萬八千七百七十六噸であるが、これが在主要港における出入狀況は隻數においては釜山の百廿隻を第一位とし仁川、麗水、鎭南浦、木浦群山の順位である、その噸數においては仁川の十萬五千餘噸を首位となし鎭南浦、釜山、群山、木浦元山等の順位である

殉職警官 招魂祭 十一日勤政殿 新合祀者七名

朝鮮警察協會では十日午後二時より勤政殿において殉職警察官合祀祭を擧行するが、今回合祀の殉職者は左の七名であるなほ十一日午前十一時より同殿において第十一回殉職警察官招魂祭を擧行するが、今回合祀の七名を加へ殉職警察官は二百十一名であると

◇石川官吾氏（新潟）元山署勤務中傳染死亡（昭和二年七月廿一日）

◇大迫清武氏（鹿兒島）青松署警部補犯人捜査手配書類送達の命を受け大南駐在所に向ふ途中巴川河徒渉中溺死（昭和三年三月十七日）

◇高俊泰氏（平北）龍岩浦署にてチフス防疫中感染死亡（五年七月十四日）

◇松山猪三氏（鹿兒島）寶山署內中駐在所勤務中所轄巡行中の不逞者二名を誰何の刹那ピストルの發射を受け即死（五年八月十四日）

◇平川喜人氏（福岡）義州署州內駐在所勤務中鴨綠江上で三名の不逞者を發見、追跡中江中に墜落死亡（六年一月十五日）

◇佐藤元三郎氏（長野）咸北西水羅署勤務中森林盜伐者捜査に向ひ賊徒のため打殺（五年十二月十一日）

◇野田深一氏（熊本）北警署松坡出張所勤務中六年八月十三日豪雨を侵し巡察、水害調査のため忠南江渡渉の際激流にのまれ死亡（六年八月十三日）

定期船舶職員試驗

遞信局仁川海事出張所では來る十日から定期船舶職員試驗を執行するが受驗者は甲板部七名、機關部十一名である

九月紹介所成績

京城府職業紹介所九月中の成績は求人數千十七件求職數千六百四十五件でこれに對する紹介數九百四十一件で就職數六百三十三人であつた

夜間金庫成績

京城府夜間金庫九月分收納成績は件數七百五十八件金額五千八百十八圓三十二錢で、前年同月に比し件數二百十五件金額三千三百八十七圓四十一錢の增收を示した

英國政變の解剖（三）

政治學博士 高橋清吾

五

勞働黨內閣が閣內及び黨內の紛爭を重ねつゝあつた八月二十二日に、皇帝がスコットランドのバルモラルから急遽ロンドンに還幸されるといふことが發表された。皇帝は二十三日午前八時バッキンガム宮殿に入らせられたが、直ちにマクドナルド首相を召された。それから首相の進言によりボールドウイン氏（二十二日フランスより歸る）及びサミュエル氏を順次に召されて各政黨の立場を御下問あらせられた。

同日、閣議は午前から夜の十一時近くまで開かれたが、ヘンダーソン外相等は失業手當一割減に贊成するよりはむしろ辭職を選ぶであらうと主張して讓歩の態度を示さないので閣議は全く不統一の狀態に陥つた。さればこの夜マクドナルド首相の友人等は勞働黨內閣の採るべき道はたゞ一つ、それは『總辭職』あるのみと考へるやうになつた。さうして首相もまた『總辭職』が唯一の活路であると信じたものゝやうである。若し勞働黨內閣が辭職すればマグドナルド氏は後繼內閣組織者として保守黨は自由黨の協力を得て政權を維持し時局に處するより他に方法がないであらうとは當時一部に行はれた觀測であつた。午後十時十五分、マクドナルド首相は閣議の席をはなれてバッキンガム宮殿に入り皇帝に拜謁した。

これは皇帝の御召しによつたものであらうと思はれる。社會の總ての部分による平等の犧牲を說する首相、藏相等と勞働階級の利益を擁護しやうとするヘンダーソン外相等との對立はマクドナルド首相の心に致命的動搖を與へたものであらう。首相は興奮しながら宮殿を辭去しやうとしたが、皇帝は明朝まで待つて欲しい、今晩は兎に角歸つて休むやうにと勸說されたと傳へられる。首相は閣議の席に戻つたが、閣議は不統一を續けたまゝ散會した。

閣議散會後ボールドウイン、チェムバーレン、サミュエルの諸氏は首相官邸に行つて首相と會見した、これは各政黨首領が皇帝に拜謁した時の模樣を報告するためでもあつたと解される。

二十四日午前十時、マクドナルド首相はボールドウイン、サミュエルの兩氏と共に參內した。皇帝は三人に對して現下の情勢をあるがまゝに話され、さうして三人の協力を望まれた。それから皇帝は再び來られて會談の樣子を聞かれたが、三人に對して或る聲明書を發して、至極滿足の色をあらはされ、三氏は

『皇帝は首相及び二黨首を召され、目下バッキンガム宮殿において擧國一致內閣の組織が考慮されつつあり』

といふ聲明を發したのであつた。さうして同日午後首相は閣員の辭表を取纏めてこれを皇帝に捧呈するに至つた。斯くして勞働黨內閣は倒れたが、しかしマクドナルド氏は『擧國一致內閣』組織の大命を受けて他の二黨首と共に組閣に從事し、翌二十五日夕、所謂『協力內閣』を成立せしめたのである

米穀法發動 農林省議決定 明日米價が最底値にある場合

【東京電話】昨五日の農林省々議において決定せる處によると明七日の米價が最低價以下にある場合は七日午前中に省議を開き買あげを決定する筈にてその數量は五十萬石程度と見られてゐるが米穀委員會の諮問を經て米價の下値一割以上なれば買あげは行はれると

九月鐵道業績

九月中における鐵道業績は收入合計二百五十一萬八千五百七十一圓で前年同月に比し二十四萬六千余圓の減收を見た、四月以降の累計は百五萬四千余圓の減收である、九月中收入の內譯は次の通りである

	圓	前年同月に比し（圓）
旅客收入	一、三〇一、一八一	△二一七、〇〇〇
貨物收入	一、一五一、五五三	△二二、〇〇〇
旅館收入	六五、八三七	△七、〇〇〇
收入計	二、五一八、五七一	△二四六、〇〇〇
一日平均收入	[illegible]	△[illegible]

正金對英建値引上 二志六片八分の三に

【東京電話】正金は對英建値を五日八分の三引上の二志六片と改訂したが、六日更に八分の一引上の二志六片八分の三と改訂した

朝鮮、臺灣兩行も追從か

【東京電話】日本銀行の金利引上げは、市中銀行協定利率引上げ其他各種利上げを誘致するが、從來の例によれば差當り朝鮮、臺灣兩銀行もこれに追從利上げを行ふ筈である

硫安の輸入制限を實施 關係局當が懇談の結果

【東京電話】五日閣議散會後町田、櫻內兩相は武內法制局長官を交へ硫安問題につき懇談の結果左の方針を決定した

一、硫安の輸入には農、商兩相の許可を要し、右許可には兩省より委員會に諮問す

一、硫安輸入制限に關する委員會を內閣に置く

英印圓卓會議に出席のガンヂー氏

印度の聖雄ガンヂー氏を迎へて第二次英印圓卓會議は去月十四日より聖ジエームス宮殿に於て大法官サンキイ氏司會の下に開催された（寫眞は聖ジエームス宮殿に於る第一回印度部構成委員會の光景、中央椅子に倚れるがサンキイ議長、その右がガンヂー氏、その次がペンデツト・マラヴイヤ氏、サンキイ氏の左が印度事務相サミユエル・ホーア氏）

世界の砂糖消費高 六百七十三萬五千噸

【ベルリン五日發電通】ドイツの砂糖統計家リヒト氏は本年八月を以て終る一ヶ年において世界十一ヶ國における砂糖消費高を六百七十三萬五千噸と發表した、これは昨年度の六百六十九萬四千噸に比すれば四萬一千噸の增加である

禿山の綠化は氣溫を緩和す（下）

島田貞吉

朝鮮總督府林業試驗場調査 五ヶ年平均低極氣溫比較表（一）度を示す

年次	第一區 榮州	青松	較差	第二區 林業試	京城	較差	第三區 金泉	蔚山	較差
自大正四年至八年	一八、七〇	一八、二〇	×〇、五〇	—	—	—	—	—	—
同五 同九	一八、七二	一七、五六	×一、一六	—	—	—	—	—	—
同六 同一〇	一八、一〇	一七、六八	×〇、四二	—	—	—	—	—	—
同七 同一一	一六、八六	一七、二三	△〇、三七	—	—	—	—	—	—
同八 同一二	一七、一八	一七、四七	△〇、二九	—	—	—	一六、五〇	一五、〇〇	×一、五〇
同九 同一三	一七、五六	一七、八六	△〇、三〇	—	—	—	一五、七〇	一四、二三	×一、四七
同一〇 同一四	一六、五四	一七、一〇	△〇、五六	—	—	—	一五、四〇	一三、五四	×一、八六
自一一至昭和一	一七、五六	—	—	一五、一〇	一九、一三	×四、〇三	一四、八〇	一三、八〇	×一、〇〇
同一二 同二	一七、八二	一七、一〇	×〇、七二	一六、四四	一九、六四	×三、二〇	一四、〇八	一四、四〇	△〇、三二
同一三 同三	一八、一〇	—	—	一六、〇〇	一九、〇〇	×三、〇〇	一三、八八	一四、一〇	△〇、二二
同一四 同四	—	—	—	一五、七九	一九、三八	×三、五九	一三、六四	一四、〇〇	△〇、三六
自昭和一至五	一六、八〇	一五、三〇	×一、五〇	一五、〇〇	一九、一〇	×四、一〇	一三、二四	一三、七〇	△〇、四六
同二 同六	一六、八〇	一七、八〇	△一、〇〇	一四、一四	一九、一二	×四、九八	一三、八〇	一四、二〇	△〇、四〇

この表を見ますると榮州と青松の比較は倘消長がありますし欠が多いので判明致しませんから更に十年平均表を作成する事と致し後廻しにする事としまして林業試驗場と京城測候所との比較では大正十二年より昭和二年までの較差六度四分を最大としまして漸次縮少して最近の分は四度九分八厘となりました、金泉と蔚山の分は大正十年より同十四年の一度八分六厘の較差で金泉が寒かつたのであるが段々と金泉が暖かくなつて昭和一年から本年までの分は反對に[illegible]分六厘高くなつたのでありますこれで林業試驗場の分も金泉も共に京城や蔚山に比較すれば禿山の綠化に追隨して冬期暖かくなりつつある事は最早了解せられた事と考へます。更に榮州と青松の十年平均表を揃へますると左の通りであります。

榮州 青松 十ヶ年平均低極氣溫比較表（一）度を示す

地名	自大正四至十三	自五至一四	自六至昭和一	自七至二	自八至三	自九至四	自一〇至五年	自一一至六
青松	一七、五五	一七、一〇	—	一六、七七	—	一六、六二	一六、七三	一七、一四
榮州	一八、一三	一七、二三	一七、五四	一七、三三	—	—	一六、四一	一七、四六
榮州低	〇、四八	〇、二三	—	〇、三六	—	—	—	—
青松低	—	—	—	—	—	—	〇、三二	〇、二六
青松	—	—	—	一年欠平均九	—	二年欠平均八	二年欠平均八	二年欠平均八
榮州	—	—	—	—	—	—	—	二年欠平均八

この表に依りまして榮州對青松の溫度比較も明瞭になりました、即ち造林以前には榮州の方が低溫であつたものが綠化の今日は反對の結果を見るに至つたのであります以上四ヶ所共一の例外もなく悉く綠化に追隨して最低溫度を緩和するのは疑ふ事の出來ない事實であります。

從來禿山の綠化は治水上の利益のみに立脚して實行せられたのであるが思もよらぬ氣溫緩和の一大副產物である事が證明し得たのは實に喜ばしい次第であります（終）

◇株式◇

大株短期引跡

大新 五十八圓八（九十錢高）
鐘新 六十一圓七（七十錢高）
日產 十六圓六（三十錢高）
東新 百三圓（一圓安）

東新東新後場止

	引	高	安
東新	一〇三、〇	一〇四、〇	一〇二、九

大株短期後場引

	引	高	安
大新	五七、九	五八、八	五六、〇
東新	一〇四、〇	一〇四、〇	一〇〇、〇

◇期米◇

各地期米後場止

下關九、八五▲桑名十一番—十二番—▲名古屋二〇、三八▲金澤八六五▲熊本八、〇〇▲大阪最終氣配六十錢（一錢高）

東西期米後場止

大阪 當限九圓八十錢中限廿圓十錢先限廿圓五十九錢
東京 當限九圓七十九錢中限廿圓丁先限廿圓四十二錢

庄野義信編著 六大學野球全集（上卷）（全三卷）
定價各册一圓五十錢 送料市內各册六錢
本全集を讀まずして野球を語るべからず
上卷內容 創始一高時代 早慶時代 三・四・五大學時代 六大學時代 大正十四年秋季 大正十五年春季 大正十五年秋季
上卷目下發賣中 大好評!! 品切れ近し! 急ぎ書店へ!!

日本文學大全集（自由選擇） 有島武郎全集 下卷發賣（全三册完結）
定價各册二圓五十錢 送料各册二十二錢
時代と階級を縱貫せる作品の結晶!!
第三卷內容 ▼書簡集 自一八九九年至一九二三年 病める妻へ。遺書 ディルダへ。 ▼觀想錄 自第一卷至第二十一卷 最後の日記。遺された手帖から。年譜
既刊 有島武郎全集 上中卷 山本有三全集 全一册 里見弴全集 第一卷 石川啄木全集 全一册 志賀直哉全集 全一册 菊池寬全集 第一卷

ルードウィッヒ・レン著 六笠武生譯 戰後 定價一圓八十錢 送料十錢 增刷出來
戰地から歸還して社會民主黨の治安隊に加はり、後共產黨員となつて、一九二〇年の獨逸革命の渦只中に身を投じ、異常なる體驗のかずかずを經た著者は、その流麗輕快なペンを以つて世界大戰直後の獨逸の社會相——腐敗せる軍隊、社會民主黨の頽落、共產黨の活躍——を如實に活寫してゐる。「西部戰線」以上に面白い讀みものと專らの評判で、發刊と共に獨逸で飛ぶが如き賣行を見たのも當然である。

徳永直著 何處へ行く 長篇小說 定價一圓五十錢 送料十錢 好評嘖々
苦惱混亂のどん底から蹶然起ちあがる勇者の群!!
野良から工場へ！工場から獄房へ！そして再び村へ歸つたとき、曾ての模範青年團は何を決心してゐたか？「何處へゆく？」べきか！即ち一、男次郎、松蔵、おさき、おとよの運命は即ち農村青年工場勞働者の共通の運命である。そして作者はその自敍傳とも言ふべき此の作の中に之を明示する。

蟹工船 小林多喜二 太陽のない街 徳永直 鐵の話 中野重治 共著 定價1.00 送料.08
戰旗三十六人集 江口渙 貴司山治 編 定價一圓五十錢 送料十二錢
燃えない蠟燭 龍膽寺雄著 定價一圓 送料八錢
彼女の履歷 林芙美子著 十版出來 人生の惨苦を經て磨き上げられた彼女の履歷を讀め!! 定價一圓 送料八錢

改造文庫（布裝上製）
作者別 萬葉全集 土岐善麿編 定價二十錢 送料六錢
作者別 萬葉以後 土岐善麿著 定價二十錢 送料六錢
芭蕉書簡集 荻原井泉水校訂 定價三十錢 送料六錢
國富論（卷中） 竹內謙二譯 定價二十錢 送料六錢
ドレフュス事件 大佛次郎著 定價三十錢 送料六錢
發行所 東京市芝區愛宕下町 振替東京八四〇二番 電話芝(43) 改造社

性
清爽たる秋 性的機能の充實と腦神經疾患一掃の絕好機會を逃すな！
…陰萎と早漏… 陰萎早漏は性慾障害中の最難症にして、四十歲以上の男性に最も多きもの、放任せば保ゆるも及ばざる無慘深刻の癈衰を齎す。
…遺精と夢精… 遺精、夢精は精力過剰にあらずして病的なり、一滴の××はよく二十滴の血液に相當すと、被衛又推して知るに足らん
…不眠症と健忘… 神經衰弱の恐るべきは不眠と健忘なり、不眠症は健康を蝕む餘とさへ言はれ、健忘は失職と落第の原因たるべし
…老衰諸徵候… 老衰徵候の憂ふべきは言を俟たず
たず老衰と性慾に精力の退化のみならず生命活力の源たる生殖腺の枯渇なるが故に恐るべきなり、恢復は勿論速かなるを以て佳しとす
…合理的復活… 戸塚醫學博士推奨トツカピンは以上の症狀に對してよく復活と增進を促すのみならず、更に精力を增進して最も合理的に藥效を發揮せしむ……而も國領土は勿論、海外に迄今や嘖々たる名聲を謳はる。
主効 ◇陰萎、早漏、夢精、遺精。◇精力衰弱、老衰、根氣衰失 ◇神經衰弱、ヒステリー、不眠症、健忘症 ◇貧血、榮養不良及精力增進の効
トツカピン
【定價】三十錠 三圓 五十五錠 五圓 百卅五錠 拾圓（携帶容器付） 三百十錠 廿圓（携帶容器付） 服用量一回一錠一日三回
發賣元 丁子堂藥房 東京市銀座西三丁目一番地 電話京橋 振替口座東京七二二一番
三越、松屋、松坂屋、白木屋、高島屋、大丸、ほてい屋、十合大阪代理部その他
○全國到る處の藥店にあり○
品切の節は賣元へ（前金注文は送料不要 代金引換は送料實費） 目立たぬやう送る

【寫眞說明】去る二十一日支那側の使嗾する民族團不良朝鮮人に放火されて形跡もなくなつた龍井村天圖鐵道機關車の燒跡、點景の二は半燒の機關車と客車、三は先頃の我が普通學校、消防組、朝鮮人民會の放火事件以來相次いで起つた支那兵の脫走、共匪横行、拳銃強盜の頻出等に脅かされつゝも不斷の警戒に緊急しつゝある局子街の我が總領事分館正門前の警戒振り、四は沿線における敗殘兵が武裝のまゝ局子街に入り込み一方市内は拳銃強盜の頻出、共匪の潛行等物騒千萬な事實問題に直面してゐる内地人側市民は萬一の場合、足手まといになる婦子を安全地帶へ避難せしめて男子ばかりになつた上、悲壯なる決意で自衛團を組織した

咸鏡南道

馬鈴薯の冷凍乾燥の秘決
酷寒零下四十度が役に立つ
岡田農務課長談

本府農事試驗場北鮮支場開場式に參列の序を以て國境地帶の農事視察を行つた岡田咸南農務課長は語る

普天堡における北鮮支場の栽培試驗成績の優秀な事は既報各方面から傳へられる通りであるが別途の經濟試驗……試驗場の指導獎勵事項を嚴守する條件で試驗地區内に收容した火田民の農家經營の成績は極めて順調に進んで居ます。この試驗は本道が水害罹災民を移住させた各地で本年は具體的に立證された事項でいはゞ咸南は偶然にも三年前から本府の試驗に先鞭をつけた結果になつて居ますから道自體としても今後はこの成績を基礎に火田民整理にも一段の考慮を加へねばなりますまい

と先づ咸南の偶然にして不幸なりし水害移民が北鮮開拓の先鋒を務めんとする偶然の幸運を強調した後

よく北鮮の寶庫といひますが寶庫必ずしも地下に埋れ又は地上に生育するものと限りません。たとへば國境の酷寒零下四十度や乾燥した空氣など實に意想外の大寶庫です。たとへば馬鈴薯にした處が約八十三パーセントは水分です。交通不便な處を水に運賃をかけるのも馬鹿らしいしさりとて澱粉で賣へば高いものにつく。これぢや澱粉工場の樣な原始工業は起りません。處が酷寒で冷凍乾燥すれば設備なしに十七八パーセントの澱分だけが得られて運賃も極度に輕減すると同時に從來腐つた馬鈴薯は使へぬと捨値に處分した夥しい數量が助ります。ビートにしても同じこと八十パーセントの水分を自然の冷凍法で除去すれば運搬は極めて樂なものになりませう　丸い卵も切り樣ぢや四角、物も見樣ぢや斯う變る。巨額の資金を要するが爲めに手の着けられぬ冷凍設備が自然のまゝで出來るとは正しく北鮮開發の一大福音だ（咸興）

朝窒の硬化油工場
十一月から事業開始

興南朝窒工場内における硬化油工場はすでに殆んど完成し七千噸を容るゝに足る大タンクも出來上り原油も北海道から續々到着しつゝあり十一月早々事業開始の豫定である。原油四貫五百匁から百斤の硬化油を生産し得るものとすれば七千噸の全能力を發揮すれば實に四千萬斤の硬化油工場が出現する譯でこの事業も日本一と言ひ得る（咸興）

咸興の人口五萬
昭和六年十月から決定
飛鋪府尹の注文

『私が釜山府の理事官時代、時の府尹木田さんがいつも七萬府民と號するので府尹といふものは隨分かけ値を言ふものだなあ……と考へましたね、その頃釜山の人口は六萬そこ〳〵なんです。それが今ぢや追つけ十五萬ですから思ひ切つてかけ値を言つても差支へないもんですねえ……』咸興府尹飛鋪秀一さんの獨語した府尹哲學の一節である『だから咸興ももう四萬なんて遠慮する必要はないのです。三千も突破してゐるんですから堂々五萬と稱していいですよ、吾々も今後五萬と改めて呉れたまへ……』これで咸興の公稱人口は昭和六年十月以降五萬と決定した譯だが飛鋪さんも府尹の理由だけでは少し心許ないと見えて『頭顱や、碁盤と同じですよ、四寸を少し出れば五寸突きであり五寸の碁盤といふのは一般の通念ですから……』咸興府民は今後は斯うした哲理と通念で心置きなく五萬府民を高唱することだ（咸興）

咸興の競馬
九日から

咸南競馬俱樂部主催の秋季競馬大會は出願の通りいよ〳〵來る九日から五日間道廳豫定地假競馬場で擧行の許可に接するらしいが出場馬數七十餘頭、盛會を豫想されてゐる（咸興）

圖書館の成績

去る七月道教育會から移管開館した咸興府立圖書館の開館以來三ヶ月間の成績は▲入場者千七百二十一名その内譯▲兒童七百九十九名▲學生三百九名▲無職二百五十二名▲官公吏五十四名といつた調子で矢張り比較的暇の多い子供や學生の閲覽者で賑はつてゐるが新開地氣分は無職の閲覽者二百五十二名とあるも咸興らしい。讀み物は兒童向の一千四件が筆頭で雜誌類の三百九十四件と續き閲覽者の數に照してさこそと首肯されるが西洋物の百二十一件は少し風變りの傾向で理窟の多い產業書や醫學書は極めて不向きである（咸興）

元山手形交換高

元山手形交換所九月中の諸手形交換高は小切手三、二三七枚六二七、八八圓九六爲替手形一九〇枚一四三、六〇七圓〇二爲替手形五〇九枚一二三、四〇五圓二三約束手形三三枚一一八、六九三圓六九政府預金小切手八三枚七一、五七一圓一〇郵便爲替證書一、三一〇枚七六、七三九、九二圓公債々券札八枚三一圓八八雜證書六四枚七七、三五六圓一九合計五、七二四枚一、二二九、四九三圓八九錢にして前月に比し三二七枚一五四、〇一五圓六九の增前年同期より七九七枚七五、八八四圓一二錢の減である（元山）

元山の火事
一家全燒す

四日午後十時頃元山府綠町八十一番地大口茂方の溫突より發火し同家を全燒して十時半頃鎭火した原因は溫突乾燥の焚過ぎかららしく損害五百圓程度又同夜午前三時頃府内仲町三丁目九番地旅館堅井館の風呂場から發火したが大事に至らず風呂場の一部を燒失して鎭火したその筋では放火の疑ひを以つて目下調査中（元山）

慰問品募集

滿洲事變にて出動中の我軍隊慰問の爲め元山在鄕軍人分會では元舟社と共同にて慰問金募集の活動寫眞會を四日より開催中であるが元山愛國婦人會でも目下慰問袋を作製各戶に配付して慰問品を募集中（元山）

出火原因依然不明

咸興大和町金仙樓の失火原因は最初漏電說が傳へられたが當夜もスイッチは完全に切られてゐたらしく關係者全部今なほ留置取調中であるが何分にも一物を殘さぬ程度に完全に全燒してゐる爲、物的手がゝりなく依然不審火といふの外ない狀況である（咸興）

興南から

◇永い間新設を望まれてゐた興南警察署もいよ〳〵實現化されその新築の基礎工事も大部分出來上り初任署長の顏ぶれを云々され出した

◇警察署が出來より市民大喜びこれで不逞の徒がなくならなければその面目丸潰れだと誰かがいふ、濱の眞砂ども退散しろ

◇新興の興南の繁榮振りは大したものだ然し新市街の大方はカフェーと一杯屋、なるほど若人の集團だねとうなづかれる

◇興南目拔きの天機里本町は流石に電氣王國だけあつて晝を欺くばかりだが只會社へ入らうとする鐵道踏切邊りのアノ暗さは又どうした事か明暗の差が餘りに過ぎると道行く人のサ、ヤキ

◇而、事業の市區改正大分話が進行してゐるやうで實現が仲々、口石やらの骨折りもさぞかし〳〵

◇興南で營業してゐる料理店、カフェーに大分黃金の雨がふるためか女給の景氣が相當あるらしい、それといふのも氣のきいた藝者屋がまだないからだと通人の御意見、誰か資本を投じて内地直輸入の藝者屋を初めてはと意見ボチボチ

慰問袋募集

愛國婦人會咸興支部では滿洲派遣軍の將士に慰問袋贈呈の計劃を樹て目下募集中、八日締切りの豫定であるが各方面の共鳴多く少くとも一千個の慰問袋が集る豫想である（咸興）

忠清北道

北部五郡產業品評會
廿五日から水安堡で

北部五郡聯合產業品評會は既報の通り本月二十五日より二十八日まで四日間水安堡において開催の筈であるがなほその機會を以て同地水安堡溫泉を廣く紹介すべく便宜を圖るため道郡當局においては朝鮮鐵道當局に對し汽車自動車賃割引につき交渉中であつたが朝鐵においても左の期間中割引を行ふことゝなつた、道當局においては更に局線の割引についても交渉中であるがその方はまだ決定を見ない

割引期間十月十五日より十一月十四日まで
鐵道、忠北線及慶北線五割引
自動車、忠州水安堡間往復一圓五十錢
店村水安堡間往復四圓〇八錢
その他二割五分引（淸州）

慶尚北道

墓をあばき墓標を抜き取る
大邱府外の内地人共同墓地
取締方を府に陳情

最近大邱府外文風街道にある内地人共同墓地の墓標が抜き取られまたは墓石を遠くに持ち運び礎石まで倒し甚だしきに至つては墓を發いて佛は風雨にさらされるといふ始末に被害者を代表して吉武甲子男、古川貞雄兩氏は五日警察署に庄司内務課長を訪ひ取締り方を陳情したがこの問題について吉武氏は語る

故意か惡戯か話しにならぬ亂暴な仕業でこれが夜間なら兎も角白晝行はれるといふに至つては言ひやうのない亂暴である、これは葬儀の時に集まる無數の子供にお金や供物を與へたら被害はないが若しこれをやらないと報復手段としてこの被害を受けるのでわれ〳〵としては警察や府でも取締が出來ないとすれば關係者だけで自衛策を講じなければならない

更に府當局は語る

今後出來るだけ監視を嚴重にする警察の方も適當の處置を講ぜ下で手ぶとゞきかねるものと思ふ、何れにしてもこのまゝ放任出來ないので何とかせねばならない

更に大邱署長渡邊警部は語る

警察の方ではまだ何もきいてゐない墓標などは或は燃料にするので引拔くかも知れない、大邱署としては適西面駐在所員をして巡廻せしめる以外にどうすることも出來ない管理者である府が番人をおいて取締るより外に仕方がない、墓をあばくといふことが事實なら相當考慮せねばならぬ

醴泉安東間延長線竣工
十五日開通式を行ふ

かねて工事中であつた慶北線醴泉安東間延長線はこの程竣工し數日前から機關車のみ試運轉を行つてゐるが來る十日頃から正式に試運轉をなし十五日開通式を行ひ十六日から營業を開通する豫定であるが安東醴泉兩地はこのため十五日から十一月一日まで十六日からブッ通しでお祭り騷ぎをすることになりそれ〴〵準備をすゝめてゐる（大邱）

前任者の方針を踏襲
高橋專賣支局長談

全北内務部長に榮轉した黑木氏の後を襲ふて大邱專賣支局長となつた高橋敬氏は四日午後五時二十九分家族同伴着任した出迎への記者に對し

『久しく府稅務に働らきましたが稅務の方のみで實務につくのは今回が初めてです賣捌きが商賣になつて三、四割增收せねばならないのが不況のあふりを喰つてウント減收となつてゐるので歲出をウント切りつめ增收を計るやうに努力しませう、大體は前任者の方針を踏襲します、私しの趣味はゴルフ位のものです幸ひ大邱はゴルフが旺んなので大に穩古さして貰ひます』（大邱）

傳書鳩の長距離飛翔
大邱憲兵隊で訓練

大邱憲兵隊では朝鮮最初の試みとして傳書鳩の長距離飛翔訓練をなすことになり鎭海を中心に下關、京城、釜山、全南木浦まで飛ばすことになりすでに數十羽の鳩を鎭海に運び今明日中から實施し十一月下旬まで繼續的に行ふことになつた（大邱）

九龍浦築港
起工式擧行

工費五十九萬四千圓を投じ窮民救濟事業として本年度から三ヶ年繼續事業として實施する九龍浦築港の起工式は五日午前十一時から道知事代理秋月土木課長出席のもとに擧行された、また四十一萬圓の同工事甘浦築港の起工式は三日秋月土木課長臨席のもとに行はれた（大邱）

良心の苛責から自白
慶州の二人組強盜

去る六月十五日夜慶州郡内南面朴達里李奎鉉方へ二名の強盜侵入現金二十三圓余を強奪した事件があるが迷宮入りを傳へられてゐたが最近に至り當時の犯行方を聽ましたが慶州郡西面松仙里金萬釗（二五）同郡内南面飛只里尹八甲（二〇）の兩名が飄然と慶州署に出頭して來たので取調べた處前記の強盜を働らき良心の苛責から搜査の手が身邊に迫つてゐる如く感ぜられ家出し歸つて來て取調べられたものと判り何れ逃れぬものと見て自白したものである（大邱）

女子卓球大會

大邱女高普校友會主催の大邱初等學校女子部卓球大會は四日擧行復明普通校の金桂姫嬢が十四人を倒して優勝した（大邱）

旗竿が倒れる

五日午後三時半頃大邱府廳前庭の旗竿を立てる竿が一大音響と共に倒れたこれがため二十四番の電話線は一本のこらず打ち切られ全部不通となり一時は大騷ぎしたが午後七時に至り全部復舊した、同柱は民國時代にたてたもので根本は完全に腐敗してゐた（大邱）

金知事初登廳

金新任知事は三日着任四日は早朝大邱神社に着任報告をなし一日官舍にくつろぎ五日午後九時二十分晴れの初登廳をなし知事室に各部長以下課長高等官並に府内各官公署の長を接見し十時から廳員一同を會議室に集め訓示しついで廳内各課を巡視午後一時から府内各官公署及び有力者新聞社等を歷訪した（大邱）

皇南里の古墳盜掘の形跡なし
内部の積石が見え出した
發掘完成は一月後

去る三十日から慶州博物館長有光學務監督のもとに人夫十六名をして發掘中の慶州皇南里古墳はすでに五日までに内部の積石が見へるまで發掘したが今日までの處まだ盜掘されてゐない事は確からしく當事者も勢ひ込んでゐるこの墳墓はその模樣から見て王族か貴族のものである事は想像出來る發掘物もいゝものが出るものと豫想されてゐる同發掘完成までには一ヶ月を要する見込みである（大邱）

京畿道

仁川の職業紹介所新設

仁川府では昭和六年度における社會施設の一として職業紹介所設立の計劃樹立以來、これが具體化を急いで來たが、三十日を以て入札を終へいよ〳〵三日からこれが起工に着手した、新設される建物は二棟（平屋と二階）の本館と一棟の別館に分れ、構造は何れも木造スレート葺でその延坪數は九三坪七五勺に達し仁川府内里元の商業學校跡の四百五十坪の敷地内に設立され　これが工費は七千七百圓の見當であり十二月二十日竣工の豫定である、なほ三日午後一時からは、同敷地において地鎭祭が執行された（仁川）

長湍の體育デー

長湍體育デー運動會は三日午前九時から津南公立普通學校庭に長湍公立農蠶實修學校運動會と聯合の下同學校グラウンドで盛大に擧行された定刻九時に三年會長の開會の挨拶あり順次競技を行つたが本年は殊に津南面各里（十ヶ里）の選手リレーがあり觀衆無慮一千近くの盛會であつた豫定の通り三種目にわたる競技を午後五時半に無事終了した當日の官公署及各里選手リレー成績左の通り（開城）

▲官公署リレー（五人組）一着長湍郡廳二着津南公立普通學校三着津南事務所
▲各里リレー（五人組）一着東湖里二着樹山里三着井洞里（一等賞品犢牛一頭）

仁川の海苔
試驗の結果は良好

仁川府では昨年來試驗的に海苔の養殖を行つてゐるがその成績は頗る良好なので將來は重要水產業の一つにまで發展せしめたいとの意圖のもとに今は更にその第二次的試驗として海苔養殖事業一年計劃を樹立十月二日その實行に着手した、即ち從來に比し規模を三倍に擴張せんとするもので仁川府萬石町地先八萬平方米にわたる廣汎なる海面區域を利用し、全南、黃海兩道から竹洪紬を購入更に二十四棚の立込みを行ひ、海苔の大量生產を計らんとするものでその經費は一千圓である（仁川）

奉納武道出場者

仁川府體育協會武道部主催のもとに來る十日仁川神社境内において擧行の仁川神社祭禮奉納武道大會出場選手申し込みは五日で締切られたが仁川警察道部代表選手三十余名をはじめ仁川商業、仁川南北兩商業生徒一般有志を合せて百五十名である（仁川）

仁川の種痘

仁川府では六日より向ふ十日間（内十一日休み）要受痘者三千人に對し移動的に種痘を開始した（仁川）

仁川カフェー取締

仁川警察署では京城に準じてカフェー營業者並女給に對する取締注意書を作成近日中に關係者に配布し該營業の及ぼす社會的惡影響を防止すると（仁川）

平安南道

煉炭が安くなる
噸當り一圓五十錢値下げ
電興炭も引下げる

海軍燃料廠平壤鑛業部では平壤の燃料消費組合の希望があるのみならず世況に鑑み極力煉炭價格の値下げを行ふことゝなり昨年に比し噸當り一圓五十錢の値下げを斷行することゝなつた從つて市價も一圓五十錢安の一噸十七圓三、四十錢となる筈である又撫順炭も昨年より一圓安の十七圓位、電興煉炭も近く販賣店と協議の上値下を斷行する筈でこれが販賣戰は本月頃より開始されんとしてゐる（平壤）

授業料の納入良好

平安南道當局では農村不況が道内普通學校兒童の授業料納入困難におよんでゐることなきやを調査中であつたがその回答によればこれが徵收成績は案外によくその方法は兒童自らの勤勞によるところ尠らず江東郡下の養鷄々卵收入、孟山郡下の除草請負家庭に於る養蠶、陽德郡下の畜產養蠶など兒童の勤勞による收入での授業料納入美談があり當局は非常に喜んでその美風を益々助長せしめんとしてゐる

平壤府の豫算編成

平壤府昭和七年度豫算編成に就て府當局では種々材料を集めつゝあるが六年度豫算百八十七萬圓歲入において府有地割却が思はしく行かず從つて箕林里水道施設その他の新事業も思ひに委せぬものがあり、しかも七年度には水道施設、授產場、府廳舍改築など既定計劃のものもあり一面電氣料金値下問題もあり當局者は豫算編成に非常に苦慮してゐる（平壤）

スレート大規模採取
愈よ明春から

わが國におけるスレート界に宮城縣產のそれと共に重きを成してゐる平南產のスレートは大口の引合が來るに拘らず現在の採掘方法が舊式のため内地の需要に應じ得るやうなブロックの採取困難でこの名產の輩出に支障を來してゐたが經營者松井氏は今回數萬圓の資本を投じ明春からいよ〳〵大規模の採取をなすことゝなつた内地行は三井物產扱ひとし差し當り約三萬圓の引當がありその成績により一層飛躍を見んと期待されてゐる（平壤）

合財袋

◇……平壤府敎質里勸業屋雇人尹仁況（二七）は四日午後十一時頃同府上需里金資奎（二二）と暗岩里飲食店で飲食中に醉ひ拂つて喧嘩をはじめ尹は檢查用米サシで金の腰部を刺し深さ一寸の傷を負せて逃走した

◇……去る七月事件における平南道内の義俠者民間功勞者九十五名は近く道知事から表彰さることゝなる模樣である

◇……京城大同林業株式會社では平安南道寧遠郡永樂面新興里所在神奇峰國有林拂下げを其筋へ出願中であるが之れが事業開始を豫想し同地方へ入込んでゐる勞働者は既に廿名に及んでゐる由で同社では近く六百圓の豫算で先づ通路改修を爲し代採開始の豫定であると

◇……平壤聯合基督病院附屬看護婦養成所は今回看護婦規則第一條第三號の規定により指定され同所卒業生は無試驗で看護婦になれることゝなつた

◇……新任平南佐伯警察部長は五日午前九時から道立平壤醫院に於て警察部、平壤、大同兩署の警察官三百餘名の聯合點檢を行つたが成績良好で同部長よりその講評があつた

◇……岡部新任平壤府尹は五日午前九時五十分初登廳し同十時から府會議室において府員一同に對し新任の挨拶を爲しこれに對し篠川理事官から府員一同を代表して挨拶を述べた

◇……平安南道では看護婦受驗者十五名に對する學科試驗を三日午前九時から午後一時まで道廳會議室で執行したが五日は午後一時から道立平壤醫院で同實地試驗を行つた

◇……平壤府公立山手小學校秋季運動會は三日午前九時から同校庭で同若松小學校秋季運動會は四日午前九時から同校庭で何れも絶好の秋日和に惠まれて盛會を極めた

支那人逆戻り
本國が却つて不安だと

平壤在住支那人中には滿洲事件でまたも歸鄕する向もあつたが滿洲は甚だ不安であり、またも平壤へ逆戻りする者が續出し約一週間前から再び平壤へ來た支那人は約二百名に及びまた支那人商店側は復興を見合はせてゐたが最近再び復興事業に着手し大商店主十餘名は近く竹紙里總合盛に會合、仁川から來壤した支那商人、内地人商人等と開店に就て種々協議を研究する（平壤）

黃海道

沙里院の競馬又味噌をつける
スタートの切り方と審判に文句が出て

五日の沙里院競馬大會最終日には前日物議を起したのに厭氣を生じフアンの出足極めて惡く從つて第一第二の競馬の如き投票數僅に三百票を出でないといふさびれ方であつたが、それでもこの日は騎手の働きぶりが比較的眞劍味を見せたのに、フアンも、やつと安心したものゝ如く以後回を重ねる毎に投票數も漸次增加し決局最終の十六競馬までの馬券總賣上四千五百六十枚に達したのは案外上出來であつたがまた〳〵十五競馬に至りスタートの切方と審判の仕方に文句が出て大味噌をつけた十五競馬の出走馬は、マルヤマ、リユウセウ、コヒメ、タイユーの四頭で、其中のリユウセウ號が未だ出走準備が完全に整はない中にどうした譯か第一線に立つた赤旗手がスタートを切り續いて第二線にあつた白旗手もこれをそのまゝ見遁がしコヒメ號が將に二周の決勝點に入らんとする頃審判員は初めて氣付いたと見へ頓に鐘を亂打して更に競走の仕直しを行なつたのである。ところがコヒメ號にすると第二回目の競走は決局四周をやる譯であり此度は途にリユウセウ號に後れをとつてしまつた、それでコヒメ號投票者は國々審判臺下に走せあつまり何故一旦旗手がスタートを切つたところの競馬にやり直しを行なつたか、假に一步を讓りてその處置を至當であるとしても二周の終點に至りてそれを行ひ加之いきも入れない間に再び競走を强いて、どうしてコヒメに勝目が出るか、この始末を一體どうして呉れると猛烈にねぢ込み流石の當事者らもこれには殆んど持餘しの形ちで結局これが解決は最終競馬を行なつた上において談合しやうと言ふことでやつとその場を、おさめたのであつた（沙里院）

財務主任會議指示事項

黃海道財務主任會議は五六、七の三日間道廳會議室において開かれたが指示事項は左の通りである（海州）

一、地稅令施行規則改正に關する件
二、土地改良令に基く異動地整理に關する件
三、異動地整理組合の利用に關する件
四、地盤調査の檢査に關する件
五、土地異動整理用器具機械の保管取扱方に關する件
六、驛屯土拂下代金完納の場合における國有地拂下通知書の作成並土地臺帳整理に關する件
七、驛屯土賣拂契約解除の取扱に關する件
八、貸金調査簿の整理並活用に關する件
九、物品販賣業及製造業の營業稅日割額に關する件
一〇、酒類檢査及監視勵行に關する件
一一、査定やんく取締に關する件
一二、納稅優良の先賢地調査完備に關する件
一三、稅納區分に關する件
一四、徵稅成績掲示に關する件
一五、邑面納稅施設費使用に關する件
一六、公金殘害豫防に關する件
一七、車輛稅賦課に關する件
一八、戶稅賦課に關する件
一九、諸證書類の正確と通知期限嚴守に關する件
二〇、邑面聽員獎勵に關する件

平安北道

計畫的に衝突したか
安東海關の鎭龍丸
我が警備船に衝突

安東海關監視船鎭龍丸が新義州守備隊機關銃隊搭乘の新義州稅關附屬船新義丸に衝突した事件につき松尾海事局新義州出張所長は語る

船員の話によると故意ではないかといふことであるがさう考へられる點もある然し對岸が外國船であるから此方で取調べることが出來ないが航海燈をつけてゐなかつたといふことは確かに違法である當方は豫審調書を海事審判所に送るからその上安東海關に交渉することになるであらう

なほ新義丸船長高見梅太郎氏は語る

先方が我々の船を認め得なかつたといふのが不可解である接近した時當方は右舷を左に舵をとつてゐたのに先方は突如右に舵をとつて突き當つて來たのであるからばかりでなく衝突した瞬間先方は逃げ出さうとしたのだから計畫的とも見られる右衝突船の乘組海關吏三名と船員三名は新義州憲兵分隊で取調べられてゐるが大破した新義丸はその後浸水甚だしく六日朝に引あげた（新義州）

滿浦線測量開始
沿線景氣づく

滿浦線の測量が始まつたので平北各地方民は俄かに景氣づき滿浦郡北新院面の内鮮有志は早くも城内と妙香山入口その他に停車場設置の運動を開始するに至つた（新義州）

松長水利認可

平北義州郡松長水利組合はいよ〳〵認可となつたが蒙利區域は八百五十町で工費四十八萬圓、組合費徵收額は反當り六圓二十四錢となつてゐる（新義州）

小使の持逃げ

新義州府砂町濟衆醫院小使李碩淵（二〇）は同町德山醫院の小使朴成基（二二）と共謀し二、三日前濟衆醫院主李熙道氏の預金通帳と現金百餘圓を盜み通帳を金融組合に持ち行き八百五十圓を引き出しいづれかに逃走した（新義州）

咸鏡北道

羅南中學運動會
二組積年の恥を雪ぐ

羅南中學校の秋季運動大會は秋晴れの四日同校々庭で盛大に催された、生徒は數日前から準備に忙殺され、且全部が殆んど一組二組兩軍の對抗であるのでその意氣込みも物凄く、且兩組の應援振りはそれ〴〵内々で練習を積み一般の期待も深く折柄の日曜を幸ひに觀衆は續々と詰め掛けさしもに廣い運動場の周圍に人垣を作つて、前日の小學校の運動會に劣らざる人出であつた、午前八時半校友會長としての宇留島校長の開會の辭に次いで一年生全部の百米競走を皮切りとして四十三種の競技規律整然として進行、各競技共端出特色のガンバリに涙ぐましきまでの緊張を見せ、その間組體操團の奇技を競ふ應援振りに觀衆の喝采を博し、二組軍常に勝敗して開校以來昨年まで六回までの運動會に常勝を誇つてゐた一組軍を一〇八點對三四點の壓倒的成績をもつて破り積年の恥を雪ぎ觀衆の裡に午後四時全部の競技を終り宇留島校長の閉會挨拶をもつて幕を閉じたが、非常な盛會であり、各種競技中には昨年の記錄を破つたものも數種あつた（羅南）

城津小學生の化石採取

城津小學校五年生以上は安持敎員に引率され四日午前七時二十分發列車にて吉州に化石採取に向ひ大なる收獲を得て午後十時二十分着列車で歸城した（城津）

全羅北道

群山港米穀輸移出高

群山稅關支署調査に基づく九月中群山港における米穀輸移出數量は左の如くである玄米四萬千七百七十三石、精米五千七百六十三石、碎米六百十七石、外國米二百六十石その他米四百四十二石にして、合計四萬八千八百一石にして前年同月に比し玄米二萬四千二十七石精米二千九百六十五石、碎米二百五十一石外國米二千百六石の增加にてその他米百十七石の減少であるが結局合計二萬八千三十二石を增加してゐるなほ一月以降の累計は百十八萬九千五百一石にして前年同期に比して五十四萬三千二百十八石の增加である（群山）

猪の迷子
全州目拔の場所へ

去る五日の午前九時頃どうした事か全州のしかも一番賑はふ停車場目がけて一頭の大猪が終山の森山から飛び出したので附近の人夫がよつてたかつて打ち殺したが長さ四尺餘り高さ二尺七、八寸で重さ十九貫もあり附近は一時人の山であつた（全州）

東銀支店設置

東一銀行にては群山府長項里に支店を設置すべく着々準備を急ぎ十一月一日より營業を開始する由なるが同分支店長は群山支店長李熙國氏が兼任するらしい（群山）

優良職工表彰

全州紙業組合にては來る十日午前九時より德津グラウンドにて第二十一回優良職工表彰式および陸上競技大運動會を開催すると（全州）

旭高會の琵琶大會

井州旭高會主催で五日午後五時から秋山座で筑前琵琶演奏大會を開催し頗る盛會であつた（井州）

忠清南道

朝鮮中で一番味の良い米

角チ米の評判内地で良い

高橋農務課長談

今回カクチ米の取引狀況視察を兼ねて販路擴張宣傳の爲め穀物商組合聯合會長初め米穀業者その他關係者十二名一團となつて內地市場に旅行したが日程等の都合にて十分なる觀察を爲し得ざりしもカクチ米と最も密接の關係ある地方又は將來取引上有望なる地方に就き

關係當業者 と懇談の當初より生産改良檢査の狀況並に京南鐵道開通長項港の開港による米穀輸送系統の變遷等最近の産地の狀況を說明諒解を得ると共に內地側より本道産米に對する忌憚なき批評並に希望を聞き彼我隔意なき意見の交換を致したことは今後カクチ米取引上相互の裨益する所大なりと信ずる今內地における本道産米に對する批判聽取概要より得たる感想につき申述ると近年カクチ米は年と共に改善せられ漸次その眞價を認めらるゝに至り就中朝鮮中最も味のよい米であるとの稱讃の受けたがこれは强ち御世辭なりの

御馳走言葉 でもないらしく誠に喜ばしいことである然しながら忌憚なき意見として人爲的に改善し得らるゝ生産の改良乾燥調製上においての幾多の注文があつたその主なるものは品種問題品質の改善、乾燥調製の改良等に就てであつた本道における奬勵品種は多摩錦、穀良都、早神力、中神力、陸羽それに本年度より新に奬勵品種に編入した銀坊主の六品種であるがこれ等奬勵品種に對する各地の批評は大粒米を好む地方と小粒米を好む地方とは自ら

多少の相違 はあるが一般に心白の少い重量の重い米を歡迎する傾向であるまた銀坊主に就ては乾燥その他の點よりして刈期前に刈出することが得策であるといふ意見がおほかつたが何れも産地として余程深くはつた點であらうと思ふ品質の統一に就て一般的の希望は檢査の統一を圖つて欲しいといふことであつたこれを具體的にいふと論山江景地方のものと京南沿線のものとは同一等級の檢査品でありながらその程度において可成の開きがあるとのことである この批評は單に現物取引業者の聲のみならず定期市場においても

同様の見方 をしてゐる地方が少くない申す迄もなく檢査の施行に際しては嚴正公平を旨として當らしめて居るのであるが同一等級間にも上位のものと下位のものとの間に相當の開きあるは生産狀態如何によつてやむを得ざることであるが公定相場を決定する米穀取引所の格付は受渡米の關係で上位の米を標準とせず下位のものを基準とする場合が多いから本道産米中局部的にしろ極めて少き數量にせよ粗惡米（當築が强すぎるが）を出すといふことは優良米を出す人に間接に思はざる損失を蒙らしむるのみならず本道産米

全體の格付 を低下せしめ米穀業者も生産者たる農民にも不利益を招く結果になるのであるから奬勵當局も檢査當局も又米穀業者も相互に一致協力してその原因を探究して一日も早く斯の如き批評を受けぬ樣努めねばならぬと思ふ乾燥調製の問題に就て事情の希望があつたが綜合して見ると結局乾燥は適度に調製は良好にといふ注文であつた乾燥調製に就ては道においても從來より出來得る限りの改善を圖つてゐるのであるが今後これが

徹底を期す るにはどうしても生産者たる農民に對して一層積極的に指導奬勵を加ふることが根本方策であらうと思ふ然しながらこれが實行は民度、經濟、小作契約等の關係上極めて至難なる事業なるが故に地主米穀業者等の理解ある援助をまつて技術の方途を講じたいその他各地當業者より夫々自己取扱米に對する區々の批評希望があつたが然し詳細は機會を見て申述べることにしたい…云々

大田優勝

湖南實業野球聯盟戰

大田、群山、裡里、全州の四チームをもつて新に組織した湖南實業野球聯盟戰は四日裡里球場で擧行全群山對全裡里は午前十時四十五分群山先攻二宮（球）鈴木、永田（壘）三氏審判、群山壓倒し六對二で群山勝（バツテリ—群山濱田、北山裡里大野西田）引續き大田鐵道對全全州は午後一時五十分大鐵先攻、道具（球）（大野中山壘）三氏審判十六對四で大鐵大捷（バツテリ—大鐵田富島川…全州國分、河野、栗本）全群山對大鐵の決勝戰は四時二十分から群山先攻で開始道具（球）中山大野（壘）三氏審判七對三で大田鐵道優勝した（バツテリ—大田、田富島川…群山濱田、北山）

江景秋武野球大會

江景秋季武野球大會は江景體育協會主催裕田振田の兩運動具店後援で七日から江景商校々庭で開催する各チームの組合せは左の通り決定した

▲七日午後四時本町—錦繡俱樂部（A）▲八日同米穀—中町▲九日同工友—商校（B）▲十日午後二時Bの勝者—西町▲十日午後四時金融團—小學校（C）▲十一日午前九時Cの勝者—商業青年會▲同日十一時Aの勝者—商業B組▲午後一時B組優勝戰▲同日三時A組優勝戰

大田の競馬 第三日

大田秋季競馬會第三日（五日）は前日の好配當と重なる祭日に二十圓配當で人氣はいやが上にも沸騰し前日に倍する馬券の賣上げを見た（大田）

第一競馬一着太郎メンコ配當二圓五十錢、第二競馬一着群山キンサン配當二圓五十錢、第三競馬一着太郎フエント配當なし第四競馬一着群山オキノシマ配當三圓六十錢、第五競馬一着京城ブリ配當三圓六十錢、第六競馬一着群山クンサン配當三圓七十錢、第七競馬一着元山コイワイ配當二圓二十錢第八競馬一着群山カネーション配當四圓六十錢、第九競馬一着元山ニテンガ配當四圓四十錢、第十競馬一着群山ラクダネ配當二圓七十錢、第十一競馬一着元山トオヨウ配當廿四、第十二競馬一着福淡エイツル配當六圓六十錢、第十三競馬一着元山キムラ配當三圓二十錢、第十四競馬一着群山オキノフネ配當二圓八十錢、第十五競馬一着大田ラシヨナル配當二圓三十錢、第十六競馬一着群山クンサン配當八圓九十錢、第十七競馬一着大田キンツルセツケン配當三圓四十錢、第十八競馬一着元山ナンボフジ配當六圓十錢第十九競馬一着大郎コクリキ配當二圓四十錢、第二十競馬一着太郎オク配當四圓二十錢

大田の秋祭

神輿渡御は九日

大田神社の秋季大祭は九、十兩日盛大に執行されるが大田神社では九日午前九時神幸祭を行ひ十時神輿渡御順路……道廳（新築工事中）通りを本尺前掛に出で（休憩）春日町通り東亞勸業前（休憩）前より左折榮町興業會社北側道路を左折春日新地を通り拔け須々木氏前湖南日報社前を左折富士屋本四辻を右折東亞藥局橫を左折興町稻荷前（休憩）午後一時半渡木町通りを殖銀行前（休憩）更に南進二丁目矢切氏前（休憩）右折して假殿社前通りを大田金融組合南橫より本町に出で御旅官舍の中を中學校前に出で御還宮の事に決定五時半還幸祭を執行されるが更に六時三十分舞踊開始（境內にて）七時より開運祈守授與等の催しあり十日は午前十時祭典執行引き續き柔劍道、角力、弓道等の餘興に終日賑はひ七時よりは懸賞附假裝競爭など催されるが兩日とも各區にては小供御輿又は屋臺等の準備あり例年に優る賑盛を豫想される（大田）

災害復舊工事入札

大田邑では大田川及大東川災害復舊工事認可申請中のところ認可の指令に接したので十二日午前十時邑事務所にて工事入札に附する筈（大田）

家族の慰安と栗拾

鐵道局大田工務事務所では四日朝大田發三三列車にて連山に局員並に家族の慰安栗拾會を催し夕刻歸田せるが二百餘名參加があり心から一日の清遊をなした（大田）

猩紅熱とチフス

大田小學校一年生榮町鐵道北官舍竹野鶴子（八）は二日發病四日龍山鐵道病院に入院したが猩紅熱と判明したので同人姉（五年生）通學中の爲め五日大消毒を行つた、なほ大興町稻瀨質吉（三）は四日腸チフスと決定大田道立醫院に收容した（大田）

慶尚南道

朝鮮人兒童の入學難緩和絶望

これ以上學校費負擔は危險

積極的の施設困難

極狂狀態をつゞける釜山府內の朝鮮人兒童就學兒童が學級不足のため入學が出來ず總數の過半數が次年度へ繰越され來年度には更に入學兒童の增加のため就學を斷念せねばならぬ有樣に彷徨してゐることは初等教育の普及方針と相反する現象として府民より重大視されすでに釜山府會議員と父兄有志が道當局へ陳情し府においても普通學校の學級增加乃至更に普通學校を一校新築して入學難を緩和するかの問題に逢着し財政行詰りの現在においてこの緊急の問題を如何に切り拔けるかゞ焦眉の急となつた、右に就いて道學務課においては釜山府の普通學校經營が現在行詰まりとなり學級增加は勿論新校設置は不可能の狀態にあることは氣の毒に堪へないが地方費負擔においても出來得る限りの援助內にて仕事を行つてる關係上この上經費の增大を來たすことは殆んど企劃することも認めないと語り昭和六年度地方費豫算に計上し得ないことを仄めかしてゐる、これに對し釜山、釜山鎭、富民、牧の島の四普通學校にて本年四月の新學年開始に當つて收容した入學兒童は七百七十名にて十一學級であるが單に願書受理にのみ止まつて入學し得なかつた兒童は約六百名に達し明年の新學年開始には二千名近くになるだらうと看られてゐる年々增大するこれ等兒童の入學難を緩和する爲めには七十名の學級編成にて少くとも十五學級を要し一學級の經常費一千三百圓にて合計一萬九千五百圓の豫算膨脹となるほか學級增加に伴ふ校舍の增築を來たし府の學校費豫算では到底實現されずまた新校舍設置とすれば地價高率の釜山にて三千坪の敷地には十萬圓內外の買收費を要しこれ等の關係よりして入學難の緩和策は勢ひ府民の學校費負擔の增加にまたねばならぬ情勢であるが一戶當り平均四圓七十錢の學校費を課せられてゐる現在ではこれ以上の賦課は危險視される始末であるから積極的の施設をもつて緩和をはかることは困難な模樣である（釜山）

釜山府會

釜山府では八日新任大島府尹最初の府會を開催し市區改正による殘道處分の件を上提する筈であるが府會終了後懇談會を催して例の行惱みとなつてゐる當府府尹に贈呈する慰勞金問題について重ねて協議する模樣である（釜山）

鎭海邑長は地元から

移入には反對

鎭海邑長詮衡運動大會懇談會は四日午後三時より妙樂座で開催、聽衆四百五六十名で開會の辭に次で十名は鎭海の現狀および將來について熱辯をふるい終りに地元、また移入邑長の賛否をはかつた結果說に全部賛成し盛會裡に同六時閉會した（鎭海）

北濱埋立地

近く使用開始

工費四十余萬圓を投じてかねて工事中であつた釜山府事業の北濱沿岸埋立は上屋倉庫の建設も竣功し總督府よりの竣功認可と埋立地使用條例認可の指令を待つのみとなつたが本府より認可の指令に接し次第繫留岸及び埋立地倉庫等一切の使用と監督は釜山海運業組合と使用契約を締結することに內定した本府の認可も近々の見込みにて海運業組合では埋立埠頭の利用について準備をすゝめてゐるが南岸就航の汽船が繫船して貨客の取扱ひを開始した曉には從來の混雜た港內碇泊は大いに整理され非常な利便を加へるだらうといはれてゐる（釜山）

御下賜金傳達式

釜山府では畏きあたりの思召しにより過般七月廿五日の大水害罹災民に御下賜金の恩命に浴したので六日午後七時より府聯合會議室にて府會議員及び町總代その他關係者代表參列し大島府尹より罹災民百二十八名に對し傳達式を行ひ感激の裡に終了した（釜山）

鎭海校運動會

鎭海公立鎭海高等小學校第十七回秋季大運動會を四日午前八時より海軍グラウンドにて大島校長の開會の辭にはじまり競技五十四種來賓として要港部小島參謀長各官公衙長觀覽者父兄數千名で盛大なる運動會を午後三時閉會した（鎭海）

不正漁業者檢擧

最近釜山港を中心として不正漁業者の出沒が甚しいので水上署にて警戒中のところ四日午後十時過ぎ南港々外岩南半島の沖合にて爆發物を使用中の不正漁船二隻を發見し統營面新町李有祚（三〇）および南濱町一丁目八木重吉（三八）外數名を取押へ漁業取締り規則違反にて取調べ中である（釜山）

職人の劇藥自殺

五日午前五時ごろ釜山南富民町一五二理髮店金震範方職人朴成角（二）が劇藥クレゾールを嚥下して苦悶するのを家人が發見し小部川病院に手當を受けた仲々重態にて自殺を圖つた原因不明釜山署にて取調べ中（釜山）

雀退治

慶南道農務課では稻の成熟期に這入ると共に各地の農村はいづれも夥しい雀の襲來がはげしく被害も多いので去る三日各郡農會が中心となつて收穫が終るまで府の驅除を斷行し驅除に努する農家は勿論一般農家も總出となつて捕獲につとめ優秀な成績をあげた者には賞與まで授與するやうに雀狩り督勵の通牒を發した（釜山）

江原道

女子部獨設要望

學父兄間に擡頭

歙谷公立普通學校は本郡內通川公立普通學校と共に設立された古い歷史を有する本郡北部に位する學校である。現在五百に近き多數の兒童を擁してをり年々校舍の狹少なる爲入學兒童の希望を容れ得ず新學期が來る每に學校當局者の惱みは一通でない、ところが一ッこの學校に不足がある、それは女子部の獨設されない事である。現在も三十餘名の女子が男子と共學されてゐる現狀にして彼等に教鞭をとる女教員もなく良母賢妻となるべく家事等の習得は到底望まれず、それが爲に折角女子をこの學校に入學せしめたくも事實上入學せしむる事が出來ないそれは女子として必須事項の習得の不可能なる所以である。現任校長川邊氏が本校に轉任以來折に觸れ當局者に女子部設置を要望する處ありたるも未だに實現されなかつた。學父兄側もこの點ある校長在勤時代に是非女子部獨設の事業を完成せしめんとし、學校と協力しこれが實現に日下努力してゐる（通川）

慈山公普校の落成式

江原道通川郡歙谷面慈山公立普通學校の落成式を三日午後一時五分同校大講堂において擧行、歙谷よりは張面長、川邊校長、李金組理事をはじめ通川よりは金本郡支局長參列その他出席せる者二百餘名に亘る盛況であつた郡からは如何なる都合にてか一人も顔を出さず期成會長崔熙國氏において司會同氏の式辭高橋本校長の挨拶の後李英洙氏の經過報告來賓より張面長川邊歙谷校長、金本郡支局長、蔡濟龍氏等の祝辭ありたる後記念撮影を爲し無事閉會をした同日は本校の秋季運動會も兼ねて居たので近來稀な盛況を呈した（通川）

通川神社總代選任

三日午後三時通川公立小學校大講堂において通川邑官民多數參集の上通川神社總代世話人選任その他を決議した當日總代に當選した者及決議事項等は左の如し（通川）

一、總代 城市豐藏、金瑈甲
二、世話人 久保山岩雄、金琦衡、松岡武彦、金龍熙、古寺喜市、金載洙
三、決議事項
例祭執行の件
その他略

全羅南道

秋繭共販 一萬貫

三日現在

光州郡農會の秋繭共同販賣は去る九月五日開始し十月三日現在にて光州二千六百貫、飛鵝千五十貫、大村千九百貫林谷千六百貫、松汀里二千八百貫合計九千九百五十貫である（光州）

羅州教育會

陸上競技大會

全南羅州郡初等學校陸上競技大會は四日午前九時三十分から羅州普通學校々庭において同郡教育會長學務課長同郡視學主任松澤新太郎氏外學校組合管理者並各學校長地方有志多數參列の上擧行された各選手は頗る元氣旺盛で優勝を爭つたが遂に左の成績で羅州普通學校の第一位を占むるところとなり午後六時羅普校に優勝旗を授けると同時に賞品授與を了へ會長祝辭のもとに萬歲三唱し盛會裡に散會した（羅州）

海苔は豐作

發育よろし

水産試驗場調査によれば本年の海苔は種海苔が多く九月末頃には何れも既に種苔が申し分なく附着しその後の發芽もよく試驗場のもの

松汀東拓 木浦東拓

ドロンゲームとなる

木浦東拓軟式野球團は全松汀里東拓と雌雄を決すべく大晉支店長引率の下に三日來松、四日午後二時半から驛前グラウンドにおいて東拓先攻で開始應援物凄く七回目から全く白兵戰となり九回の裏に至り遂に同點となり。補回戰に移らんとせるも時間の都合上勝決は次回に讓ることゝなつた兩軍メムバー竝にスコア左の如し（松汀）

東拓 柳田投 木井 田邊 左今大 二平 原松 投捕123遊左中右
松汀 中大岡 小木 保尻 川內 田田 森山 石竹

東拓 000001041 6
松汀 110111100 6

慰問袋

木浦愛婦國防婦人會では滿洲事變に出動の兵士に慰問袋を贈ることゝなり袋約千個は女學生の手で縫ひ上げたが四日は委員部員總出動で府內にこの袋をくばり十七日に青年團員が袋に一杯づゝ慰問品を各戶より取纏めこれを光州支部に送り同部から本部へ送る筈である（木浦）

光州神社總代會

光州神社では三日午後三時より光州神社總代會開催昭和五年度決算及秋季大祭につき種々打合せ午後五時散會した（光州）

光州のタクシー

三日から七十錢

光州貸自動車營業者七名が出願したタクシー賃金は現時の實情に順應せざるものあり道保安課で極力斡旋の結果七十錢に値下せしめ三日から實施した

一、光州邑內地域面共林里及瑞坊里鄕里一圓の賃金は左の如し
一圓七十錢均一待時間三十分以內を增す每に七十錢以內を增す但し最初の十分は無料三十分以內を一圓とす
二、その他の區域每一里以內を一圓以內とす往復の場合は每一里以內を八十錢以內とす待時間三十分以內を增す每に五十錢以內を增す但し最初の十分は無料

地方集會

◇南宮知事披露宴 南宮知事はさる三日夜新任披露のため官民九十餘名を北一樓に招待した、南宮知事の挨拶につぎ中村判事來賓を代表して謝辭を述べ午後十時散會した（淸州）

地方人事

▲大島釜山府尹 着任挨拶のため五日府內各所歷訪
▲松下慶南內務部長 同上
▲篠田治策氏 五日朝釜山より歸城
▲五島誠助氏▲鶴田喬治氏▲橫末吉氏 五日朝いづれも京城より歸釜
▲賀田直治氏 五日朝釜山通過京城へ
▲白濱安東地方事務所長 五日朝冠山へ同夜歸安
▲山田同地方係長 五日朝慶南天
▲大津啖氏（安東地方委員長） 大連方面旅行中四日夜歸安
▲杉原實外郎氏（鳥致院邑會議員） 長らく病氣中の處四日午後九時逝去行年四十九歲、氏は公職にあること拾有五年鳥致院開發のために盡せし功績多く一般に非常に惜まれてゐる

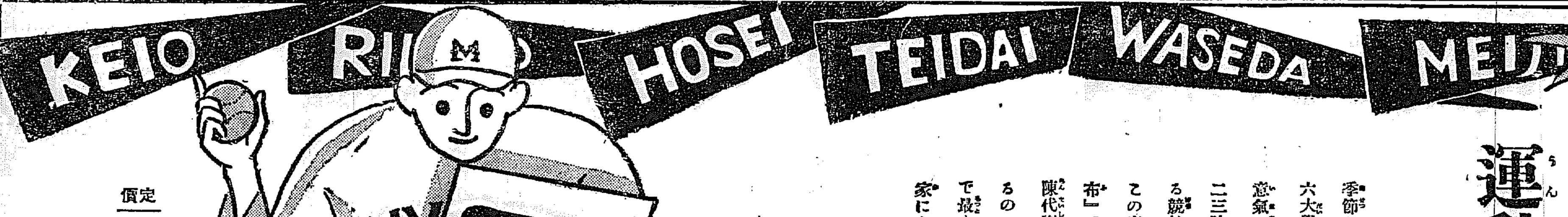

運動家の……

疲勞回復に『妙布』

季節と天候に惠まれて連日滿都の野球ファンを唸らせてゐる六大學野球リーグ戰も人氣愈々白熱化せんとして各選手の意氣正に天を衝くの勢であります 從つて極度の緊張は僅々二三時間と雖もその疲勞も極めて烈しいのですが 連日に亘る競技にはその日の疲勞はその夜に回復すべきが肝要事でこの疲勞回復に近頃選手間に最も賞用されてゐるものは『妙布』であります『妙布』の作用は 血液の循環を良くして新陳代謝を迅速にし 疲勞に依つて生ずる毒素を速かに排泄するので疲勞を一掃して元氣を回復致します 而も一夜の貼用で最も簡單容易に奏効するので運動家は勿論 執務家、勤勞家にも頗る珍重されて居ります

主治効能

肩腰のコリ リウマチス
うちみ 神經痛
筋肉の痛 乳のコリ
胸咽喉の痛 過勞の痛

定價 二十錢 三十錢
五十錢 一圓

全國到る處の藥店にございます

東京市麻布區霞町二十一番地
本舗 株式會社 渡邊輝綱藥房
電話青山二六二七番
振替東京四六〇七番

6—24

投網 釣具

優良と低廉
四分目 二尋 十一圓
五分目 二尋半 十二圓
其他網糸製各種
電網 三間 三圓
京城永樂町二丁目
漁具商 問屋 吉備商會
電話本局三一一四番
振替京城四三二八番
定價表（御申込次第）送呈

カンボタシ
釜山・馬山
原田吟醸

頭痛にノーシン

良いものは德!
と御會得になれば結句發動機は「クボタ」—

石油發動機
クボタ
農林省 比較審査 最優良推薦品
商工省 選定 優良國産品

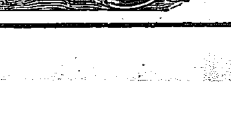

京城府南大門通五丁目
全國總販賣元 杉山商店京城支店
電話本局八八二番
本店 大阪市西區立賣堀南通二丁目
電話新町 ……
支店 東京 札幌 台北 神戶
代理店募集
カタログ進呈

寫眞機械 活動寫眞機 一式材料
岩瀬寫眞機店
釜山本町一丁目（電車通）
電話七五五番
振替釜山七五五番

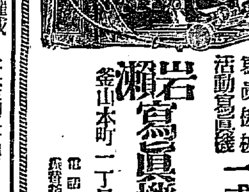

黒松白鹿
銘酒界之權威
（一本二圓五十錢）
京城本町一丁目
發賣元 播本恒松商店
電話本局二三三番
辰馬本家酒造

わた
卸 小賣
京城本町四丁目
岩見製綿所
電話本局一六〇一番
支店 京城本町一丁目
電話本局六三三番

產婦人科（入院隨意）
医学博士 橋本吉藏
京城府岡崎町七 電話龍山五八〇番

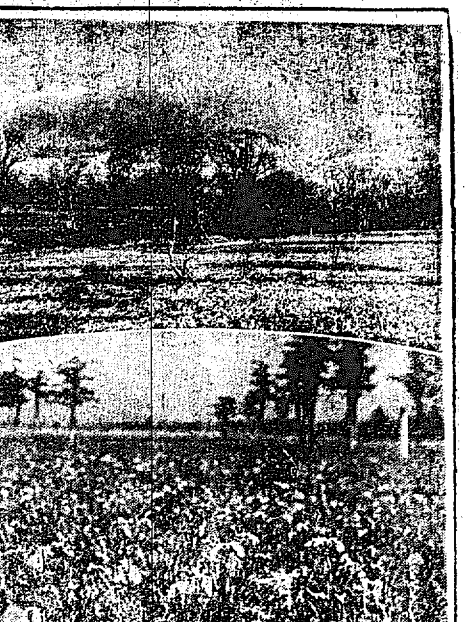

國立公園地帶を繞りて……(五) 日光の景觀

理學博士 三好學

昔から人口に膾炙した名勝としての日光は、高山、深谷、瀑布、湖沼、高原、密林等の風景の變化に富んでゐて、本邦における他の多數の名勝に對して一大特色がある點して名勝としての日光の卓絶せる點は、日光街道の杉並木からはじまる。この杉並木は歴史的に著名であり、我邦の風景のあらゆる代表樹から成立つてゐてまた、實に我邦唯一のものである。

大谷川に架せられた神橋から咄虫山一帶の新緑の景色も、咄嗟の晴黒の杉の樹影に對して色の配合が誠に好ましい感じを與へる。東照宮並に大猷院廟の建築美は、いふまでもなく壯觀極まるもの、これが自然の美と調和した姿は洵に觀賞の極地とも云ふべきである日光の風景は前に述べた如く變化に富んでゐて、山水植物景觀が限りなく變つて見えるが、先づ植物景觀に就いていふと、馬返から般若方等の瀧や、中の茶屋を經て大平を過ぎ、中禪寺湖までの山林は主に落葉闊葉樹から成立て、もみぢの多くの種類、つゞじの種類、はくらんぼく、ふさざくら、やまぼうし、かつらなどが生え、ぶな、みずなら、しらかんばなどが高處に至るに從つて現はれる。

この櫻は、日本の東北部に普通であるが、日光でも古くから知られ五月十日頃、赤い美しい花が咲くこのべにやまざくらの群け高く觀ねて仲々見事なものである。

男體山の中腹や、白根山麓一帶の高地には、針葉樹の密林があつてこめつがが最も多い、また、からまつや、たらひなども生じてゐる。日光の森林美の一は、赤沼原の入口と、奧の方の湯瀧へ登る附近にある。

赤沼原は日光山中の大きな高原で明治十八年に自分が始めて行つた頃は、赤沼原一帶に美しい草花が生じ、地面にみづごけが多くもうせんごけや、他の肉食植物が多かつたが、今日では交通の便利が開かれた爲め、自然の趣が大分變つて來たのである。

この赤沼原の處々には、しらかばや、からまつが疏生して、其背後に男體山の雄姿を望む風景は頗る雄大である。

湯瀧から湯湖にそふて湯元に着きそれから白根山に登るか、金精峠の方へ進むか、または湯元の奧の森の湖へ行くか、何れに向つても深山特有の幽邃の景色が十分に現はれてゐる。日光の天然記念物として、學問上に興味の深いものは湯元の入口の森林に生える、ひかりごけ(光苔)、湯元の温泉の流れて出るところに生える硫黄芝『バクテリア』の群落、また温泉の水の溜つてゐる泥の上に現はれてゐる、桃色硫黄『バクテリア』の群落等で學問上に珍しく見られる。

秋の日光の植物景觀として立派なのは、馬返から湯元までの紅葉林で多數の種類が一齊に紅葉するから、色の變化があつて實以つて奇麗である。

七月頃、はなしやうぶや、あやめの大群落が赤沼原やその他に開花したときも亦、大美觀を呈するのである。

> **その日・その日** 攝谷 鄉平
>
> 子規居士三十年祭までも生きのびて何不足をいふのだ

はなしやうぶの花は、赤紫色、あやめの花は青紫色で、何れも密生したる有樣は、さながら天然の花苑の如く思はれるのである。

日光は植物の種類に富んでゐて、樹木、草本類、羊齒類、蘚苔類、地衣類、等數千種を擧げることが出來る。これらの植物は、地勢の土壤の狀態によつてそれぞれ群落をなして自然の風景を形作つてゐる。

かくの如く日光は、植物の豐富を物語つてゐるが、赤狐類、鳥類、昆虫類など動物の種類も相當多いのである。

前にも述べた通り、日光の自然界は舊時と今日とは大いに趣きを異にしてきたことは爭はれない事實である。

これは交通機關の發達、その他の影響であつて、ひとり日光ばかりではなく、我邦古來の名勝地においても、何れも同樣の運命を免れない。

すべて名勝の眞價は、名勝そのものにあるのであるから、何れの場合においても、自然の風景と、天然記念物の保存を十分に尊重することが望ましいのである。

なは、日光から遠くない尾瀬の風景も、近年著しく有名になつてきた。尾瀬の風景は、尾瀬沼、尾瀬原とその背後から成立つてゐるが殊に尾瀬原一帶の濕原植物の景觀はすばらしい。

その上に、高岳の密林や、高山植物も尾瀬の自然界を美々しく飾つてゐる。

今日尾瀬の風景は、交通が便利ではないが、それだけに、まだ天然そのまゝの風景が能く保存されてゐる。

寫眞は日光赤沼原花しやうぶの群落及び尾瀬ヶ原の景、三好博士の撮影(次は脇水博士の阿寒湖)

三好學博士の最新植物學上巻を讀みて

城大教授 竹中要

植物學界中の最大著植物學講義が三好博士に依り明治三十二年公にされたとき該著書は斯學界におけるオアシスであつた。これに依り本邦において如何に植物學が普及發展をなしたかは識く人の知る所である。それ以來も博士は大學における専門の研究指導の傍ら絶へず廣汎に亘る植物學全般の進歩發展に注意し改版増訂に努力を拂ひ常に斯學最好の知識を網羅し讀者に伸書を讀く必要を認めさせなかつたのである。

大正八年より大正九年にかけて上中下の三巻として富山房にて出版された『増訂改版最新植物學講義』は該冊の第五版で内容の豐富にして選擇されたるものであることはすでに定評のある所であり讀多の植物學徒を裨益する所が多かつたが惜くも彼の大正十二年の關東大震災の爲絶版のやむなきに到り久しくその再現が鶴首されてゐたのである。今や新改訂して『最新植物學』と銘打つて出版されるに至つたのは吾人の欣幸とする所である、そもゝゝ本書著述の主旨はその序にある通り植物學全般の知識の普及にあるを以て今回の改版においても出版發行以來十年後の今日における植物學界分科の進歩發達に伴ひ訂正増補を行ひ重要なる新事實の發見學說の發達に就いて注意深き記述のあるのを見る。また插圖が著るしく改められ多數の新版も加へられてゐるなほ卷末には便利な術語索引、人名索引および各章の参考書目を一括して添附してあるのは注目に値する。今其大要を示せば左の通り

- 第一章 序論
- 第一篇 植物の形態及構造
- 第二章 顯花植物の形態
- 第三章 細胞及組織
- 第四章 隱花植物通說
- 第二篇 植物體における物質の代謝
- 第五章 水の代謝
- 第六章 日光と炭素同化作用
- 第七章 榮養
- 第八章 呼吸及發熱
- 第九章 醱素及醱酵

さて叙上の如き順序で新學說新事實を適當に採用し又斯新なる記載法をとつてあるが今その內二三の例を極く大膽名目だけ揭ぐれば先づ序論では植物學の分科に逍併學を新に添加し次に顯花植物の形態の章では根莖について內容を豐かにし細胞及組織の章では細胞說の始祖フック氏の著『ミクログラフイヤ』について詳述しその他種々の事實を附加し水の代謝の章で生命ある原形質について詳述し日光の炭素同化作用の章には多數の新研究事實と共に新說の紹介をなし營養の章にては近來喧しくいはれてゐる水素イオンの濃度についての說を述べ呼吸及醱酵醱素及醱酵の兩章においても新しい事實並にそれ等の新解釋について充分なる記述を見る。

以上はその一端を示したるに過ぎずして植物學上の新說新研究の一大寶庫とも見倣すべきこの著書は文章平易にして初歩の學生といへども容易に理解し得られ、またその內容豐富にして忠實なる記載はその新知識と共に專門學者によく數百千部の書物の代りをなさせ廣く斯學を志ざす者を通じて座右必ず一本を備ふべきものなりと信ず。

印刷製本共によく鮮明にして豐富なる圖版插圖(圖版三二、插圖六八三)はこの書の價値を一層高めてゐる。近來植物學方面の書籍の夥しく出版されるを見るが該書は斯學界における收穫の最大なるものであらう。富山房發行(菊大版九六一ページ背革總クロース製)定價九圓)因みに本書の中卷は本年十月下旬下卷は來年一月發行の豫定なる由。

アメリカ生活漫談(上)

松井翠聲

アメリカの話となると、眞先きに自動車の話がしたいですね。實際アメリカには自動車が多い、全く自動車の國ですよ。

それだけに自動車の取締りもなかゝゝうるさいです。間誤々々してゐると、すぐに罰金を取られます。誰かアメリカの自動車の違犯から上る罰金の統計を取つた人はありませんか。恐らく侮り難い額に上ると思ふんですが。

そこで巡査君の方でも一策を考へ出しました。自分の自動車へ女を乘せて行くのです。運轉臺へ並んで乘せてゐるのですよ。

捉まる自動車の方で一寸横目で見ると女の姿が眼に映る。女が乘つてゐるならまさか違犯係の巡査君と同伴でもあるまいなんて、油斷するところこれが間違ひの基。忽ち捉まつて罰金を取られます。

こんな話もありますよ。――涼しい顏をしてハンドルを動かしてゐると、突然後からさつとばかりに、こつちの自動車を追ひ拔いて行く自動車があります。これは誰にしても癪にさはりますね。そこでおのれ此奴ッ! と今度はこつちがスピードを出して先を走つて行く今の自動車を拔き返します。するとまたもやその自動車がこつちの自動車を追ひ拔きます。

畜生、小癪な、といふんでこちらも負けずに拔き返します。途端にその自動車から待てゝ來ます。いづくんぞ知らん、それが違犯係の巡査君の自動車です。巡査君の故意の違犯にうまくゝゝと引掛つて遂に本統の違犯の罰金を取られるといふ結末です。これぢや全く敵ひません。

罰金は僕も一度取られました。勿論僕自らの違反です。尤も僕のはそんな策略に乘せられたわけぢやない。ごく重敗な違犯ですがね行き交ふ自動車を右に左に避けていとも鮮やかな操縦振りをもつて交通織るが如き街路を横切つたですね。これが交通巡査の眼に觸れるところになつたから、忽ち僕は罰金を申し渡されました。

そこで何も經驗と、それを機會に僕は裁判所へ出頭しましたね。それからが素晴らしいんです裁判官を前に僕は僕の課された罰金のいはれなきことを大いに辯じましたね。いや、大いに辯じたゞは自惚れになつていけませんね。廻らぬ舌で、とい直しませうかいづれにせよ、僕の舌が大いに役立ちました。なんと僕は汚名を雪いで罰金を返して貰つたですよ。尤もその場で返して貰つたわけぢやない。後からホテルへ屆けてよこしたのです。

それで僕は男をあげました。裁判所へ行つて罰金を取返したとは流石に松井翠聲であると。

文壇噂ばなし

文豪トルストイ翁の愛孃エリナトルスタヤ女史が、故國を追れて日本に來るといふ通知があつた時丁度岩波書店からの注文で『トルストイ傳』執筆中の米川正夫氏は參考にするため翁の藏書中の一冊を待つて來てくれるよう女史に賴んだ。と、女史はすつかり忘れてしまつて日本に來てからやつと氣がついた。

◇ ◇

『あの本は父が家出して死んだ直前に讀んだもので、まだそのまま置いてあります』と、女史は悄然として語つた。それ程、故トルストイのヤスナヤ・ポリヤナの家は、翁生前當時のそのまゝに今日まで大切に保存されてゐたものである。

◇ ◇

ところが最近、トルストイ翁の家がソヴエート政府に怨恨を抱く五人の富農に放火されて燒失して終つた。娘はプロレタリア政府の手で追放され、家はブルジョア地主の手で燒き拂はれる。どこまでも不運な文豪ではある。

◇ ◇

怪奇探偵小說家江戸川亂歩氏が牛込邊で下宿屋をやつてゐる事は有名な話であるが……。とかく氏の性行はその作品から種々にゴシップされ勝ちで、その下宿屋も實は天井裏が立派な通路になつてゐて、夜な夜な主人公亂步氏が下宿人の秘密を見て步いてゐるのだといふ噂を飛ばす者もある。その噂も根をたゞせば、氏の『屋根裏の散步者』を讀んだもの〻聯想のない臆測に過ぎない。

◇ ◇

ところが近頃、亂歩氏が千住邊の木賃宿に泊つてゐる『男性女子』ふみちやんなる者の許へ通ひ詰めてゐるといふ噂がある。尤もらしい顏をしてそのふみちやんとは五年越しの深い仲だといふ者さへある。噂を生んだもとゝいへば、やはり氏の作『陰獸』から推測したものらしいが、『陰獸』を書いてからまだ、五年にはなるまいに話といふものは段々大きくなるものだ。

◇ ◇

ところでこの噂を探して某探偵作家に眞僞を聞めると、某作家は仔細ありげに

『僕はから考へるのです。……そのふみちやんなるものが實は江戸川氏自身ではないかと……でその推斷を惡書きするものが……』

からなると作品と實際との區別がやゝこしくなる。

◇ ◇

とくに出家しても好ささうな辻潤氏が依然俗界をさまよつてゐるのに、一本氣な宮島資夫氏が叡山に精進して靈洲と名乘つてすでに一年、秋には一宇の住持となるさうで、友人一統も一安心してゐるといふのも出家した當座、毎夜京の街を墨染の衣を着たまゝ、もと弟子であつた日活の小杉勇や神戸光を引連れて飲み廻つてゐるとの噂がしきりだつたからだ。

◇ ◇

ところで近頃東京の某氏に來た手紙によると『毎朝暁に起きて看經し、堂を淨め、庭を淸掃する。午後は又も看經と經文の寫字と讀書……』までは好いが、後に至つて『夜になれば一杯飲めると思ふと何事も張り合ひがある、、、』ですつかり興醒め。

◇ ◇

今東光は出家しても宗教家聯盟を作つて政治運動をやり、宮島資夫は般若湯を標榜する。天性は如何ともなし難い、と友人達は慨嘆してゐる。

英語獨習の好機!

獨學者本位の理想的設備を紹介す

英語の知識と社會的成功とは今や時代の影響をうけて、必須缺くべからざる條件である。何人も一通りの英語は心得てゐなくてはならぬ。處が英語と云ふ學問は現在の日本に於ては中等學校で五箇年もかゝつて敎へてそれで漸く基礎を築くことが出來る狀態である。そして中等學校に行くことの出來ない境遇にある人々には獨力で中學校に行つたと同樣の實力を養ふことは先づ至難の事と思はれてゐた。それが爲に希望は心に溢れてゐるのであるが、英語の力なき爲に見すゝゝ好機會を逸した靑少年諸君は隨分多かつた。

けれどもさきに英語書出版に於て多年の經驗と拘負を有する研究社が、獨學者の立場にあつて、親切丁寧に講述された『研究社英語通信講座』を社會に出してより好評又好評裡に會員十萬を突破し今日に及んだのである。この時突如襲つて來た世界的不景氣は、會員諸君の財政的抵抗をゆり動かし、それが爲に會費値下げの要求愈々切なるものがあつたので、遂に時勢に鑑み從來の每月一圓五十錢から一圓に値下げし、更に紙面の擴張附錄の增加等を敢行するに至つたこの擧は實に英語獨習者にとつては空前の好機である。好機再び到らず、僅か十五ケ月で中學卒業と同等の實力を獲得し更に進んで學檢・高資・受驗等に活躍せんとする人は逸早く同社の見本を請求されることを。この秋の讀書季に際して英語愛好生へ奬める次第である。(東京市麴町區富士見町六ノ五、研究社通信學部)

二つの金剛山記錄

菊池、前田兩氏の著

全く文字通りに、時を同じうして二ッの金剛山記錄が刊行されたその一ッは菊池謙譲氏の『金剛山記』であり、他の一つは前田寛氏の『金剛山』である。その發行日からすれば、菊池氏の『金剛山記』は九月二十五日となつてをり、前田氏の『金剛山』は九月二十七日附であつて、前者は後者よりも二日早いことになつてゐる。

◇

金剛山に關する記錄は決して鮮少ではない。にも拘らず新たに出される金剛山記錄は、その都度新鮮な感興を喚ることが甚だ大であつて、いはば說かれて盡きざる金剛山の異色と稱すべきものであらう。だから今同時に、二ッの金剛山記錄を持つことにおいて讀者は些の意味も感ずる必要がないどころか、それぞれの著書において、それだれの感興を呼ぶことが出來るであらう。

◇

二つの著書において見る特異の點は、菊池氏の場合は前後數回であり、前田氏の場合は金剛山紀行特に飛行機上から全貌を眺めた醍醐をも加へて金剛山の全面的な記錄となつてをる。從つて前著においては主觀が大分になつてをり、後者は客觀的な說明が施されてゐる。この特異を打つて一丸とした時、金剛山の全貌がよりよく描き出されるものであらう。この意味から『金剛山記』を繙く人には更に『金剛山』の併讀を勸めるものである。(金剛山記・定價一圓五十錢・京城櫻井町一ノ七〇朝鮮社發行、金剛山・定價一圓二十錢京城古市町四三朝鮮鐵道協會發行)

國民の日本史

西村眞次述 江戸時代創始期

第一回配本秀吉の死後より天草の亂を經て鎖國令の發せらるゝ迄の史實を敍してある。卽ち關ヶ原の役後政治の中心が德川氏に移つて武家政治の復興する所に起筆し、秀忠、家光二代の人物と事業とを描くことに腐心すると共に江戸文化の發達を敍述するに努力し、其社會組織が漸次一定して民衆生活が向上し行く有樣が寫されてゐる江戸初期の文化的生活を手に取る如くに見せた歷史は本書を以つ第一とする。(菊紙數七百四十四頁定價二圓)東京牛込、早稻田大學出版部發行)

蜂ブドー酒

味覺は躍る
食前の此の一杯は
舌のダンス心の陶醉
而も血を增し肉を肥し
元氣と健康を增進する
無二の美味滋養飲料!

近藤利兵衞商店

5—63

補血强壯增進劑

貧血諸病に 單味 ブルトーゼ 半ヶ月分 二圓 一ヶ月分 三圓

神經衰弱に アルゼン ブルトーゼ 半ヶ月分 二圓三十錢 一ヶ月分 三圓七十錢

虛弱兒童に ヨード ブルトーゼ 半ヶ月分 二圓三十錢 一ヶ月分 三圓七十錢

疲勞恢復に キナ ブルトーゼ 半ヶ月分 二圓三十錢 一ヶ月分 三圓七十錢

氣管支炎に グアヤコール ブルトーゼ 半ヶ月分 二圓六十錢 一ヶ月分 四圓三十錢

全國五百有餘官公私立病院御採用

蛋白化學の精髓「鐵プロタルビン」製劑

ブルトーゼの主成分「プロタルビン」は營養力の根源である蛋白質の消化第二階梯の分解生成物で然も榮養價の變らぬ適度の消化體となつて居りますから、ドンナに消化能力の弱つてゐる方でも完全に吸收同化せられて、迅速に、榮養强壯作用を發揮します。加ふるに血液供給の源泉である有機鐵と鞏固に結合して「鐵プロタルビン」を生成し肝臟の重要成分である鐵蛋白體と同一の形態となつて居りますから、少量で偉大の效果があり、補血、榮養、强壯增進劑の尖鋭として燦然たる光彩を放つて居ります

榮養價値 ブルトーゼ十グラムは(僅に六錢五厘)

鷄卵	二十個
卵黃	三十個
牛肉	五百匁
牛乳	二リットル
鰻	八百匁
鯛	千五百匁

御申込次第御贈呈!

活動の源泉 冊子

株式會社 藤澤友吉商店 大阪道修町二 支店 東京・京城

D—335

皇軍の轍跡 ―三千餘キロ

大野記者從軍記

【七】

掌を返す如き― 笑止千萬な支那兵

驛頭高く飜へる日の丸の旗を 仰いだ時の痛快感

軍用列車に飛乘つた記者は第二師團司令部幕僚と共に午後零時十分吉林に向ふ、列車編成は先頭に裝甲列車、馬匹、野砲隊、步兵、裝甲列車といふ順序で約六十輌が

威風堂々

として四圍を睥し各驛で中隊、大隊と下車し驛を殘東而この部隊によつて占領されこれを同時に日の丸旗は驛頭高く飜る、この時の氣分は一度體驗した者でなければ味へない痛快味であらう この吉長線中に下九臺と稱する驛がある、ここには東北軍一旅約四千の支那兵がゐることになつてゐたが我が軍の到着した時にはすでに一人の兵、一匹の馬をも殘さず逃走し兵營はもぬけの殼であつた、斯くの如くにして我が軍の行くところ支那兵の片影だに見ず、沿線各驛では『日本軍歡迎』と大書した旗を

押し立て

急造の日の丸の旗或は白旗を揭げて我が軍を迎へる、この擧動のあまりにも笑止千萬なるには全く破顏を禁じ得ず、かくて關門迫る午後七時十分吉林に到着こゝは吉林省政府の所在として又頑猛なる兵をもつて知られ加ふるに吉林は恰も旅順の海が吉林の松花江となり要害堅固な地形をなし我が軍の最も恐れられた所であつたが、我軍到着の朝彼等は武裝のまゝ龍潭山の後方と松花江の南何れも二十支里（一支里約六丁）の地點に退却し、一發の小銃をも發射することなく占領された、第二師團司令部は驛前の名古屋館に置かれ、市內の治安に努め巡警約一千名の武裝を解除した

吉林には

我在留邦人は約八百名あり、十九日の奉天事變は同日午後吉林に傳はり、かねてより排日の盛なる此地は猛烈なる排日が起り通行中の邦人に投石し暴言を吐き、危險迫り遂に十九日夜より邦人婦女子約四百名は長春その他に避難しはじめたが、二十日には通信、交通全く杜絕し外部との連絡は絕たれたので避難し遲れた男女四百余名は死を覺悟して日本領事館に集合して死を待つた、この時である、二十日午後一時二十分頃我陸軍飛行機は吉林上空に現はれ領事館の上空を幾度となく旋回飛行をなし、通信筒を投下して曰く『我が軍は今下九臺を通過しつゝあり、各位は安心して待たれよ』これを見た時には邦人一同は相擁して泣いた

涙の中に

萬歲を幾度び繰り返へしたか、山の後方に機影が沒するまでつゞけた、この飛行機を一度び見るや今まで猛烈に續けられてゐた排日的行動は影を潛め、市內到るところに貼付された排日の貼紙は一齊に巡警の手によつて總てはぎ取られ、邦人に對しては鄭重に取扱ひ、道を避け、巡警は邦人に對して擧手の敬禮をするといふ手の裏を返すが如き狀態となつたと邦人の一人は語つた（寫眞は吉林の日本領事館）

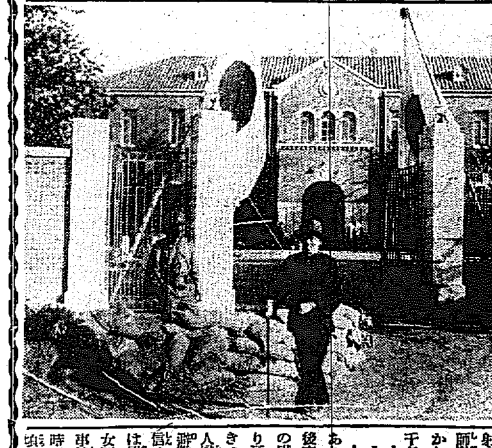

明帝戰延期

【東京電報】六日擧行の筈であつた六大學リーグ明帝二回戰は雨の爲め中止となつた

商大學生二千餘名と 警官隊と大亂鬪劇

卅八名檢束、五十餘名重輕傷 教授らも重輕傷す

【東京電報】商大學生二千餘名は六日午後三時半頃隊伍を組んで校歌を合唱しながら一ツ橋の商校舍より一齊に街頭に流れ出し、永田町首相官邸に赴かんとしたところ**警戒中の錦町署員と衝突同校門附近で警官隊と大亂鬪を演じ學生三十八名檢束され重輕傷者五十餘名を出し大騷動を捲起した、**その際これを阻止せんとした千吉良、村松兩助教授は檢束され上田辰之助博士太田、豬谷兩助教授、中村講師は警官に毆打され殊に上田博士は頭部二ケ所をなぐられ負傷した、負傷者は附近の小林醫院にかつぎ込み手當中であるが中には相當重傷の者もあり、學校側ではこの警官隊の暴行ぶりに極度に憤慨し何分の對策を講ずる事となつた

上田博士重傷

【東京電報】警官隊に毆打された上田博士は節骨を損傷したもの如く呼吸困難で醫師の打診にも苦痛を訴へてゐるので、X光線で檢診することとなつた、なほ學生の負傷者中兒玉正一（二〇）は內出血のため生命危篤、豫科二年宮崎正吉（一〇）は左胸部打撲傷で重態である

水原高農に 猩紅熱猖獗す

廿五周年記念祝賀會は中止 總督の水原行も取止め

水原高農校及び農事試驗場合同主催の二十五周年記念祝賀會は六日午前十時から擧行されることになつてゐたが、折惡く同校に猩紅熱患者續發し、すでに七名に及んでゐるので突然中止することになり從つて宇垣總督の水原行も取止めに決定した

文相官邸に押寄せた商大學生

去る四日午前十時から神田一ツ橋の商校舍において約千五百の東京商大學生の集まり、縮小反對の氣勢をあげたが、殺氣に滿ちた學生等は『行け』『出かけろ』の聲と共に千余名の列を作り永田町の文相官邸へ目がけて殺到、警官と小競合ひを演じ又は衝突し學生達はかん聲を揭げて遂に檢束者を出す大騷ぎを演じた（寫眞は永田町文相官邸へ殺到した商科大學生）

馬車に轢かる

五日午後三時卅分頃鍾路一丁目三二番地先まで高陽郡纛島面新堂里府廳人夫金一千（二七）が麻布を積載中府內蓮池洞一七四泰成（一〇）が自轉車で疾走中過つて馬の左足に衝突したので馬は驚いて荒れ出したので金一千が制止せんとしたが及ばず轉倒し後輪に頭部を轢かれた係官驅せつけ赤十字病院にかつぎ込み應急手當を加へたが生命危篤である

學生射擊大會

第二回全鮮學生射擊大會は十八日午前九時より龍山射擊場において擧行されるが專門、大學は一校十二名、中等學校は最少五名以上の射擊者を出すことになつてゐると

商銀相手に 一萬一千圓請求

朝鮮疑獄渦中の一點 けふその判決

朝鮮疑獄の中心人物肥田理吉の貫坪島貸下運動に端を發し新義州本町三丁目加藤鐵次郎氏は朝鮮商業銀行を相手に肥田氏に保管を依賴した朝鮮煙草元賣捌株九百二十株（一株拂込十二圓五十錢）その他合計一萬一千五百圓の返還請求を京城地方法院に提起してゐたが、いよいよ七日午前十一時京城地方法院加藤裁判長の下に判決を言渡されることゝなつた

事實は原告加藤氏は、昭和二年十二月足立秋生氏と連名の下に平安北道所管理に係る平北龍川郡所在貫坪島蘆草採取の目的を以て土地貸下方を肥田理吉に依賴、肥田はこれが運動成功の報酬として五萬圓を要求したので原告は報酬の擔保として三年十二月廿四日前記足立氏の手を經て前記株外合計五萬四千六百十二圓五十錢のものを肥田の使者某氏に交付したもので……

加藤氏は右の株券は勿論、擔保の意味で一時肥田理吉をして保管せしめたものに過ぎない。しかるに增原一馬は同年十二月廿七日被告銀行に對し肥田振出し增原一馬の裏書ある約束手形を差入れて被告銀行より一萬六千圓を借入するに當り、勝手に肥田理吉にあづけてあつた前記株を擔保として差入れた。しかし事實においてこの株券の所有者は原告で被告會社はこれに對し何等の權利をとり得ないものであると、一萬一千圓の株券返還請求に及んだもので今日の京城地方法院における判決は頗る注目されてゐる

夫殺しに 無期懲役

江原道春川郡南面杏村里申錫九（三七）にかゝる情夫殺及共謀の夫殺し事件は六日午前十一時より京城覆審法院で末廣裁判長の下に開廷、被告申錫九は『どうしてしても死に切れぬ』と一審死刑の判決不服を唱へ控訴したが事實審理の後末廣判長は被告に無期懲役を言渡した この事件は大正十五年に遡つたもので果して殺害されたか否か鑑定に二ケ年を要した程の難解な殺人事件であつた事實は被告申は金春山の妻である宋恩英（二七）と情を通じてゐるうち、夫をなきものにしようと企て女の兄弟である宋白成、宋鳳山三名と共謀の上大正十五年十月十日金春山を古家取こわしの下に俗名ジエーコールの谷間に誘ひ棍棒で毆りつけた途に殺害するに至つたもので、共謀の宋白成は一審で無期懲役、見張役をした宋恩英は三年、宋鳳山は見張の事實を否認して無罪を言渡されたもので、死刑を言渡された申錫九のみが『どうしても死ぬのはいやだ』と京城覆審法院に默々これたものである

注目される― 麻雀賭博の判決

愈よ來る十五日開廷

昨年十一月から本年二月の三ケ月間にわたつて光州署が一齊的に檢擧した光州有識者光朝鮮煙草販賣局員崔某ほか廿二名にかゝる麻雀賭博事件は一、二審においていづれも罰金の刑を言渡された、その結果官吏は職を失ひ、實業家は信用を失墜する等多大の影響を與へてゐたが、いよいよこれが最後の公判たる高等法院における最後の審理が十五日午前十時より高院增永裁判長の下に開廷されることになつた、麻雀賭博ははじめての事件であり、被告が多數でかついづれも光州において相當の地位にある人々であるのでこれが成行は注目されてゐる

中等校庭球戰 十六、七の兩日

京城藥學專門學校では本社の後援で來る十六、七日の兩日に亘り京城中等學校庭球大會を催すことゝなつたが參加申込も多く盛會を期待されてゐる。試合方法はダブルス、個人戰、希望者は十五日まで同校庭球部に申込まれたいと

新しき空の超人

問題を生んで日本に止まり 輕々と偉業を成す

一九三一年の世界的トピックであつた太平洋無着陸橫斷飛行、今年になつてからもタコマ市號のブロムリー、アッシュ兩氏が先づ失敗次に空中給油によつてシヤトルから飛び出したロビンス、ジョーンズ兩氏のフオートワース號は二度出發して二度とも失敗した

◇

續いてブロムリー、アッシュ兩鳥人の失敗したタコマ市號を改造したクラシナ・マッチ號を以てアメリカ青年飛行家ドン・モイル、セシル・アレンの兩氏は『牢獄か海か』といふ悲壯な言葉を殘して九月八日淋代を出發したが途中進路を過つてガソリンを使ひ果しアリユーシャン群島中の一孤島に不時着し、消息をたつに至り、すでにその死を豫想されてゐたが無人島に暮すこと一週間、アメリカ沿岸警備艦に發見されて生命を全うし、その奇蹟に世界の耳目を聳かした

魔の太平洋、遂にこの無着陸橫斷飛行は不可能視せられ、太平洋征空の事は、なほ名乘りをあげた鳥人は、パーンズ孃、ギエー、マクドナルド兩氏、パートリツヂ大尉、パングボーン、ハーンドン兩氏など數氏があるのに世人は殆んどその成功を遠い將來のことゝして興味は次第に薄らぎつゝあつた

◇

この時パングボーン、ハーンドン兩青年飛行家によつて實に意外にも太平洋の處女空は征服された、この兩氏がポスト、ゲツテイ兩氏の超人的世界早廻り記錄を破るべくアメリカを出發して歐亞大陸を東へ急いだのは八月初旬の事であつた、併しシベリア飛行中ハバロフスクで荒天の爲三日間の滯在を餘儀なくされ、世界早廻りの新記錄が絕望ときまつた時、いきなりハバロフスクから東京まで一千哩を氣輕に飛んで來ると共に、太平洋橫斷飛行を聲明した

◇

それは、空の女王アミー・ジョンソン孃が京城から立川に到着した日の日暮れで、孃の歡迎がすんでまだごたごたの最中に突如飛來したのがパングボーン機であつた。そして無許可飛行と禁制要塞地帶を通過した事から、我が當局の問題となり、取調べの結果要塞地帶法違反、航空法違反として罰金各二千五十圓計四千百圓を課せられ外人にして我が國の航空法違反と處刑された最初の人といふ新記錄を先づ作つたのであつた

◇

その後兩氏の太平洋橫斷飛行は當局に難色あつたが遞信、陸海軍三省協議の結果九月に入つて漸く許可され、數多い失敗者の弔ひ飛行として飛び出して遂に世界の人々をあつと言はせる大成功を納め、一躍世界的新英雄となつた

◇

太平洋橫斷は遂に不可能ではなかつた。しかしその處女空が我が日本人によつて征空出來なかつたのは殘念ではないか

百圓寄附

出動部隊の慰問金 感心な朝鮮人

【東京電報】滋賀縣犬上郡高宮町安英鎬（慶南梁山郡北面生れ）は同町大正與綿會社に傭はれてゐるが今回の滿洲出動部隊の慰問金として百圓を持參上京六日午後南陸相を訪問寄贈した、陸相は非常に感激してこれを受けたが同人はこれまで慈善事業に寄附をなして數回表彰されてゐる

昨年中の 變死者

一萬千五百八人

昨年中鮮內で變死した者は本府警務局の調査によると自殺二千百六十一人、他殺三百九十人、災害その他によるもの八千九百五十七人計一萬千五百八人であるが、その內男は八千四百四十三人、女は三千六十五人であるが、たゞ棄て兒の數も男兒百三人、女兒百五十二人計二百五十五人といふ數に上つてをり 前年に比較すれば變死者において二千二百六十人を、棄兒において四十八人を何れも增加してゐると

綾波の赤痢

【吳電報】南支における排日氣勢惡化により吳軍港において待機中の第二水雷戰隊第十九驅逐隊の綾波は二十四名の赤痢患者及び保菌者を出したので港外三兒島に繫留替をし六日吳病院に罹病者を收容同病院部長軍醫出張し一同乘艦禁止の上檢便を行ひ防疫に努めてゐる

矢野氏の經濟講演會（昨日午後四時から本町署階上で）

又も借金踏倒し

支那人捕はる

【仁川電話】大邱支那商人の百三萬圓踏倒し事件は既報の如く商業界に大きなショックを與へたが、またもや同樣の事件が仁川署に檢擧された黃海道瓮津郡邑內支那料理商成樓は山東省平陰生れ徐利玉同徐景賀兩名の共同經營であつたが滿洲事變突發とゝもに將來に不安を抱き共謀の上借金踏倒しを目論見徐利玉は數日前一足先に本國に逃走し徐景賀及び店員仵盛芝の兩人は四日夜商品家財道具一切賣飛ばして五日午前二日夜逃げして仁川へ來り六日午前十一時仁川出帆の芝罘行汽船第三十六共同丸に乘り込み本國へ逃走せんとするを取引先の京城府本町二ノ八四酒醬油販賣業藤田米次郎氏の訴へによつて仁川署に檢擧され目下取調べ中被害は各方面にわたつてゐる模樣である

7―0 高工勝つ

對藥專ラ式戰

朝鮮神宮競技ラグビー戰豫選京城高工對藥專の試合は六日午後五時より龍山鐵道局用グラウンドにて前田レフェリー藥專のキックオフに開始されたが七對零で高工勝つ

高工		藥專
	7―0	
	前半	
0	トライ	0
0	ゴール	0
1	ドロップ	0
	4―0	
	後半	
1	トライ	0
0	ゴール	0
0	其他	0
	3―0	

藥專 FW 黑端 內村 垣口 橋原 敏村 沼田 端 HB 大長 給中 TB 石山 中 高志 中水 黑山 FB 關

高工 FW 橋村 本東 沃井 野島 原田 屋田 HB 郡 TB 高福 山八 小永 長福 西 FB 竹江 平朴 安

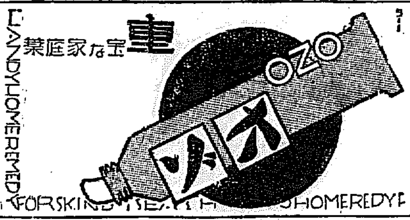

始政廿週年記念 朝鮮大博覽會 名譽金牌 高級銘酒
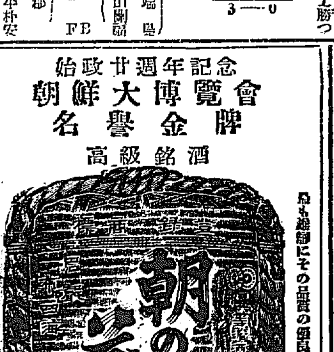

品質に是非その品質の優良を誇る
朝鮮酒造株式會社
品評會の新記錄に共賞名

おみやげの御用は 海市商會へ
京城府本町二丁目 電話本局二五〇番

底釜式 据風呂（說明書送る）
すぐ焚付く 薪もあて行く 燃焚掃除手不要 一石五斗入 夏十五分 冬二十五分で必ずわく 風呂の中にはカマもクヌ板もなく廣々としてゐる バケツ一杯汲込めば焚付けてよい 水道から汲水するだけ過になつてゐ風呂に入る
○十八圓より七十圓まで各種 試驗後不滿足なら返送してよい

釜山大廳町通 小林商會

公認許可 無料施設 職業紹介 大阪自動車學校
刀劍 半年買戾 責任保證 通信販賣
無代進呈 卅五年間の苦心漸完成株米綿糸 六知式秘線運用圖解
石版三度 大阪堂島濱通 信告社

眞に價値ある オリヂナル ボルサリノ帽子
御奮發！ 安からう惡からうでは却つて不經濟 少々お高くも數等良いのが結局經濟

（全國一流の帽子店百貨店洋品店のみにて販賣）

スポーツマン常備のマスコット サロメチール
肩・腕・腰の疲れを恢復し、打撲傷突き指を快癒す
たゞ皮膚に擦り込めば足る

一円と五十錢と S 440

鮮內第一酒 品質第一酒 賣行第一酒

釀造元 仁川 京城 增田屋商店

醫學博士 二宮亮吉 產科 婦人科 二宮病院 京城黃金町二 電本二二〇一
外務職員
頭痛にノーシン
專門製作 大久保眞敬商店 賞牌 メダル 徽章 各種旗
ラヂオ電機材料一式卸 河浪商會 京城府本町四丁目六九
京日案內
妊娠
女中
看護
雜誌
貸家
賣地
恩給
電話
恩給
特別案內 淋疾黴毒・痔 京城明治町（浪花館裏三軒） 電本三〇九 塩井醫院

凍えた花 (142)

伊藤松雄作 寺島紫明畫

邂逅 (二)

鏡子は昂奮が回復するにつれてぢつとしては居れなかつた。

『そんなにあせつたつて仕樣がないぢやないの』

俊子は、別に慰める言葉もなく絶えず、かう云ひいひした。

『でも、諦めちやゐられませんわ。かと云つて、郷里へ出て貰ふなんて來、もう厭や……』

鏡子は、曾川から、そして進藤支配人から、二通の速達で、完全に契約解除をされてしまつたのだつた。

それからもう一月にもなる。

山川曉美の部屋も、二部屋で打切られてしまつた。

葉子はコッソリ銀座に出かけたらしかつたが、鏡子はその批評さへも、謂まうとはしなかつた。ましてや、妹から葉子をききたくもなかつた。さうした氣持を察してか葉子も呼を絨んでゐた。

夕食が終つて間もなくだつた。珍しく辻が訪ねて來た。

『葉子さんは？』

『ええ――ぢき後から……』

辻は、淋しく微笑みながら、

『お母様は？』と訊いた。

『お風呂ですのよ。ぢき戻りますわ』

何故か辻は、いつにもなく躊躇しながら茶の間へ通つた。

『實はね、これから僕、郷里へ歸つて來ようかと思ふんです』

『まア、急ですのね、何か――』

『ええ、とんでもない事が起つちまつたんです』

『――』

鏡子は眼を睜つた。

『村の信用組合がつぶれたんですよ。僕の親父が中心になつて始めた組合なんですがね、そこの組合資金全部が、市の××銀行へあづけてあつたんです。處が、取付に逢ひましてね、銀行が突然營業を停止することになつたのです』

『だつて、お宅など……』

『財政ぢやアありません、田舎の金持なんて額の知れたものです、しかも投げ賣りにしたら幾何にもならぬ田畑や山林が主ですがね、しかも親父の立場がひどく惡いのは銀行の方へも重役として關係してゐたからなのです、從つて銀行の内部のことに通じてゐながら、村の信用組合の金に對して、もつと早く善處策を講じなかつたのがいけないと云ふ非難を浴びて、この上、村にもをれまいと云つて來てゐます』

辻は力なくから云ひ終ると、首をうなだれた。

『まア、とんだ事で御座いましたわね』

『勿論一切を整理しましたら、兩親が餘生を送る位ゐのものはどうにかなるかとも思はれるのですが、それも銀行の方の整理がつかぬ限り駄目でせうし、それまでの何年かを考へると全く……』彼は溜息をついてのち『で、とにかく今夜これから歸郷して來ようかと思ふんですが、社の方も御承知の通り未だに先月分が、貰つてゐませんし、實は――』

いかにもその後がいひ憎さうだつた。

鏡子は、辻と二人きりで、對座してゐるさへ、何故か苦しくなつてくるのに、そんな風な話だけに俊子が早く歸つて來てくれゝばいいがと思ひつゞけた。

『實は――甚だ申し上げ憎いんですが、歸郷する旅費を一時御用立て願へないでせうか？』

辻は思ひきつてからきり出した。

圍碁新局 (八)

先五 鈴木秀子 (二段)
白 渡邊英夫 (二段)

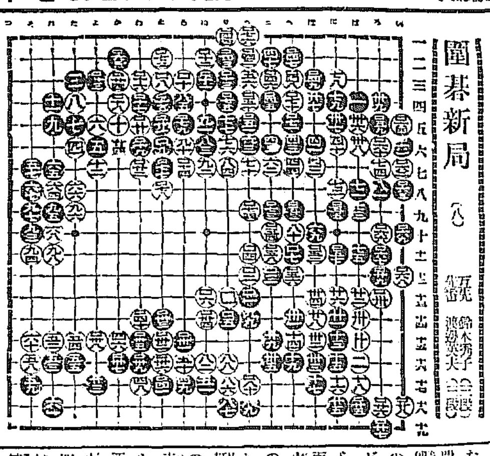

い六 二 か十 い十 と九 を七
い七 ろ十 へ四 ち九 を八
い八 ろ十一 へ五 り四 る五
い五 い十二 を二 も一 ち十七

讀者らん

▲近來新聞紙上に免囚保護會に付て補助金が少ないとか世人の理解がないとか或は同情が足りないから彼等は自然自暴自棄に陷りて再犯を敢てする樣な宣傳的記事を屢々散見するは甚だ不愉快に堪へない、同保護會は何時迄も刑務所の延長の姿を脱せないのは世人にも彼等にも不利である各地にある行路病者收容所または之に類する地方的事業と併合する方が經濟上にも目的遂行上にも一舉兩得である會長には知事府尹郡守等に委囑し事務員も刑務所くさ味のない人がよい各保護會共資產は最早充分に造成せられまた物價は安くなつてゐるのに補助費が少ないなどとレイ〱しく宣傳するその人の心が知れない各位の御意見如何(免囚世話燒生)▲どういふつもりで撞かれるかは知らないが、西四軒町から本町方面へかけて、毎朝五時から六時頃火事と間違ふやうな寺の鐘に附近の住民はどの位迷惑を蒙つてゐるか知れない。しかも相接近した二軒の寺はまるで競爭でもする考かのやうにやられるので附近の者は未だ暗い内に假睡夢を破られ小供などは必ず眼をさます高野山と興西寺の反省を促す但し西願寺の鐘だけは歡迎してゐる向が多い(西四軒町生)▲城大豫科の運動會をはじめて見て來たうちの茶目子嬢の説明の終りに『豫科のおぢさんたち床やさんへ行かない人が多いらしいよとても毛をのばしてゐて帽子からはみ出してゐる人がおほつかたよ』(茶目子の母)▲四日の日曜に安藝へ栗拾ひに見えた方の中で唐傘を遺失された方はありませんか保管してありますから申出て下さい(安藝郵便所)▲『獅子の子』撮影組合キリスト教は米倉町電車停留場下車、京城倶樂部横入口右側にあります、毎日曜朝夕本曜夕に定期集合を致してをります御話でお話あれば喜んで御案內させて頂きませう(京本七七四横田)▲名古屋帶を短期日の間に相當多量に丁寧に仕立て下さる方はありませんか(京本四八八三番へ)▲安國洞の佐川樣の猿犬の子を差し上げます私の内に澤山をりますお禮は要りませぬ御つれ下さい(京城府孝洞一七四井上)▲私は九月廿五日の朝鮮總督府雇員試驗に志願し幸にして合格したのでありますが龍山方面において合格いたした方はありませんでせうか共に御話したいことがあります故御手數ながら御便り下さい(御願生)▲三歲の牝山羊お譲りいたします(漢江通三ノ一〇七加藤)

出版界

◉新日本民謠(十月創刊號)現代唯一無二のものとして推奬出來る民謠雜誌である。北原白秋氏を顧問とし、すつきりした表紙と編輯振りは前の近代風景を思はせる。しばらく本格民謠に筆を入らなかつた白秋氏の『獅子の笛』以下雨情、露風、夜雨の大所から廣介、芳文、宵二、惣之助、五郎の諸名家の力作、さては白秋、隆輝、康文の民謠論、五郎の民謠物語、康文、宵二、勢之介、東策等々諸氏の俳句、小曲、歌までも揃へそれに山田耕作々曲北原白秋作詩の大阪榮譽師祭までつけたところ、さすがは大關五郎編輯とうなづける。(卅錢)東京牛込矢來町一一八◉旅(十月)世界的奇景大御乳洞號龍潭(髙松健太郎)紅葉四題温泉の香四篇、鷄豊湊合調べ當選者發表、旅行地案內紅葉紀行とところどころ、その他(四十錢)東京神田鍛冶町神田驛前日本旅行協會◉日本國(十月)國際聯盟軍縮會議全般及關係各位に檄す(後藤武夫)運動季節來る(八家)勞働運動の動向(町野辰次郎)偉人の傳(十一篇)玄洋社物語(頭山滿)その他(三十五錢)東京京橋南八丁堀一の九その社◉國立公園(九月)五十錢、內務省衛生局內國立公園協會◉海外(十月)滿蒙問題の展望號 神田正雄、坂西利八郎、淸水進三、白岩龍平諸家執筆、海外都會地就職座談會、動く反面の世界(山下逸助)その他(四十錢)東京落合町文化村その社◉朝鮮財務(九號)朝鮮總督府財務局内朝鮮財務協會◉教育女性(九月)十五錢、東京神田一ッ橋通町帝國教育會內全國小學校聯合女教員會◉漁友(九月)十錢、釜山東拓ビル內慶南道漁業組合聯合會◉俳世(九月)三周年記念特輯號(四十錢)大阪天王寺區堂ケ芝町九一その社◉かささぎ(十月)俳誌(二十五錢)釜山西町四ノ一六かささぎ發行所◉浮光(十月)十錢(咸興軍營通)咸興佛教會◉大阪物價時報(五九一號)五錢 大阪東區北久太郎町二丁目大阪仕入案內社◉朝鮮(九月)雜文誌(十五錢)朝鮮總督府◉野薬之大阪(十月)秋武醫校主宰誌(二十錢)大阪住吉區阿部野通八ノ一四その社

演藝案內

京城本町 京城演藝館

十月七八日二日間限り 日本唯一の(?)講談

伊東天山氏

一、奉天北大營附近大激戰
一、南嶺の慘激戰
一、奉天城總攻擊

前線陣中に倒れたる勇士の遺稿及び愛國壯士の美談を本式に語る(每夕六時)

後援 朝鮮新聞社事業部

本町五丁目 朝日座

十月七日ヨリ 國粹足袋大觀劇會
＝◇＝御目見得狂言＝◇＝
新劇壇の風雲兒 妖艶 梅乃井秀雄一派 外三十餘名
第一 近代劇 野球狂 一幕
第二 德富蘆花先生名作 大悲劇 不如歸 揚
第三 梅乃井十種の內 花柳情話 濱町河岸 二場
大喜利所作事 越後獅子 總出演
毎夕六時開場
市內各收賣店にて國粹足袋お買上げの各位樣には各等行券の『招待券』を呈出します
主催 京城國粹會 後援 朝日座
○時間都合にて所作事は取消仕るべく候

マキノ 帝キネ 中央館

日本映畫界の王者大阪松竹座・東京帝國館封切作品
六日ヨリ一週間特別提供
パラマウント社本年度最大超特作
巨匠ジョセフ・フォン・スタンバーグ氏監督作品
名優ゲーリー・クーパー氏主演
新人 マルレネ・ディートリッヒ アドルフ・マンジュウ氏 共演
モロッコ 全十四卷

東亞キネマ 京龍館

新興大帝キネ超特作大時代劇
原作 上島量 監督 山下秀一 作品
新人 結城重三郎 星月潤子 主演
江戸ッ子金看板 全七卷
次郎吉ざんげ 全八卷
原作 鈴木泉三郞 監督 渡邊新太郎 主演 寶井龍之介 星月潤子
御注意 時代劇二大作中『江戸ッ子金看板』は當る六日ヨリ『次郎吉ざんげ』は當る九日ヨリ四日間上映です
七日より三日間上映 大衆料金十錢
名映畫特別提供此の京龍の誇
昨日への道 現代篇 古代篇
世界的巨匠セシル・ビー・ドミル名監督作品
ジョーセフ・シールドクラウト氏 ウイリアム・ボイド氏 ジェッタ・グーダル孃 ヴェラ・レイノルヅ孃 共演
東亞キネマ特作時代劇
鈴木史郎原作 長尾史錄監督
和蘭陀お吉
小島一代 芝井龍之助 岡崎慶 浅間昇子
旅姿の若い女が哀しい道端へ人知れず嘔吐く苦しんでゐる病氣？手段？やられたのか？？それは嬉しい艶駒ちやんの演技！
實寫 アメリカ風景

東亞俱樂部

インターナショナル社特作 ブリテイッシュ
原作監督 エアデュポン氏 オルガチエーホワ孃 ジイーヴグレー孃 ジャンブランダン氏 共演
ムーランルージュ
物語：赤い風車に電氣がつけば… これは巴里生粹のレヴュウ小屋と夜景色の中に生れた人間情緒を描き出した大映畫です
東亞キネマ特作時代劇 原作 越前後太郎 監督 衣川貞之 主演 南郷龍太郎
鐵血三浪人
德川の太平打續きて世は泰平 風流に親しみ華奢に放縱の遊惰 失業武士の劍出せし友愛と劍戟の物語り
中秋を彩る抱腹絶倒の巨篇！
七日より三日間上映 大衆料金十錢
パテー社特作喜劇 スタンローレル氏主演
田舍一番吞氣者

浪花館

拾月九日より 期待久しき空前の顔合せ 女流浪花節を行くクイン
女雲右衛門一行
得意物長講二席
一、演題と連名
二、烈婦の傳
…

喜樂館

日活 常設
御挨拶 今年は大衆の御愛顧に依り… 休館…

大正館

松竹蒲田 七日より封切問題の三大巨篇
松竹キネマ蒲田獨創的ナンセンス映畫
愉快ナンセンス 齋藤寅次郎監督作品
チャンバラ夫婦 全五卷
松竹キネマ右太衛門プロ超特作時代劇
吉川英治原作 右太衛門主演
十三番目の同志 全九卷
作品 大阪每日 東京日日 新聞紙上連載小說映畫化
原作 佐藤紅緑氏
野に叫ぶもの 前後篇十五卷
主演 鈴木傳明 及川道子

仁川出帆豫定

◉阪神 赤城丸 十月 日
◉關門、阪神、京濱 古城丸 十月 日
◉阪神 百福丸 十月 日
◉阪神 昌盛丸 十月七日
◉阪神、京濱、名古屋 大信丸 十月七日
◉阪神 大東丸 十月八日
◉關門、名古屋、淸水、京濱 佐賀丸 十月八日
◉阪神 秀吉丸 十月九日
◉阪神 昌盛丸、京濱 十月十日
◉名古屋、淸水、京濱
◉阪神 玉榮丸 十月十一日

仁川海岸町二丁目三番地
鮮航同盟會
仁川支部

○香港地=大連、鎭南浦、仁川、群山、木浦、釜山、浙項、萩、境、宮津、伏木、新潟、函館、小樽、敦賀、大泊、(臨時)、釧路、厚岸、根室
○各船共總噸數二千噸以上ノ優秀船ニシテ無電設備ヲ有ス
大連直行(大連汽船天津航路接續)
但シ須磨丸ハ純貨物船也

仁川出發
△鮮海丸 十月十六日未明
△大成丸 十月十八日未明
△長成丸
△成功丸
日本北海道行(經由群山、木浦、釜山)
樺太

朝鮮郵船 臨時寄港地新潟
△鮮海丸 十月十一日午後
△大成丸 十月廿二日午後
△長成丸 十一月三日午後
△明石丸
各船共三千噸級優秀貨客船ニシテ無電設備アリ
谷汽船株式會社
仁川代理店 日鮮海運株式會社 本町四ノ二 電話五八五番
京城代理店 國際運送株式會社支店 電話五〇一・〇八番
鎭南浦代理店 日鮮海運出張所

阿波共同汽船出帆

芝罘、威海衛、大連行 利通號 十月九日 午後二時入港 十月十日 午前一時出帆
共同丸 十月六日 午後二時入港 十月八日 午前一時出帆
大連、天津行 長山丸 十月十一日 午後九時入港 十月十三日 午前九時出帆
仁川海岸町四
代理店 野口商會 電話二四番・一七三番
◉朝鮮線主要驛ニテ乘客荷物連絡運送御取扱仕候
◉乘客切符發賣所、京城三越支店內ジヤパン・ツーリスト・ビユーロー案內所

定期出帆 朝鮮郵船

博多航路(博多行)
芝浦丸 十月七日 新義州發 西鮮各港經由博多行
金剛山丸 十月八日 雄基發 北鮮各港經由博多行

仁川出帆 代理店國際通運支店

東京行 佐賀丸 十月八日
大阪行 濱江丸 十月十九日
大阪行 芝浦丸 十月一〇日
安東大連行 會寧丸 十月八日
長崎鹿兒島三角行 錦江丸 十月一一日
青島大連行 京畿丸 十月一八日
鎭南浦大連行 錦江丸 十月八日
釜山上海行 慶安丸 十月九日

木浦出帆 代理店木浦運送支店

東京行 佐賀丸 十月十一日
大阪行 芝浦丸 十月二十日
濟州島行 寧城丸 十月一〇日
長崎鹿兒島三角行 錦江丸 十月一六日
釜山上海行 慶安丸 十月二八日

釜山出帆 取扱店大池回漕店

東京西鮮行 佐賀丸 十月一二日
東京北鮮行 明治丸 十月一三日
大阪西鮮行 芝浦丸 十月一四日
大阪北鮮行 春川丸 十月二〇日
長崎鹿兒島行 錦江丸 十月一七日
三角行 ...
北鮮行 迎日丸(?) 十月一三日
鮮行 漢城丸 十月一一日
濟州島行 慶安丸 十月一四日
上海行 忠州丸 十月一七日
江原道行 海州丸 十月一七日
大阪宇品行 立神丸 十月一九日
津、元山經由 立神丸 十月九日

元山出帆 代理店國際通運支店

東京行 明治丸 十月一二日
大阪行 金剛山丸 十月一一日
大阪經由 春川丸 十月九日
沿岸 新義州丸 十月八日
江原道行 長白山丸 十月七日
鬱陵島行 江原丸 十月八日
浦潮行 榮城丸 十月一三日
宇品大阪行 漢城丸 十月一七日
神戶行 立神丸 十月一一日
清津直行 立神丸 十月一一日
▲右行之外各地共臨時配船致し船腹の調將を取計ひ居候

日本郵船出帆

歐洲行 榛名丸 橫濱十月五日 神戶十月八日 門司十月一日
桑港行 淺間丸 神戶十月六日 橫濱十月八日
濠洲行 賀茂丸 橫濱十月二一日 神戶十月九六日(?) 長崎十月二日

朝鮮汽船出帆廣告

麗水行(急行) 每日午前十一時
馬山行各港寄港 每日午後八時
統營行(急行) 每日午前三時
馬山行各港寄港 每日午後九時
麗水行各港寄港 每日午前十一時
龍津行各港寄港 每日午後
九龍浦行各港寄港 每日午前十一時
方魚津行各港寄港 每日午後
總代理店 釜山本店

木浦出帆

釜山行各港寄港 每日午後八時
扱店 木浦支店

朝鮮郵船株式會社
京城南大門通り 電話本局四一一・四九九・九〇
釜山支店 電話長四三〇・三八八・四五
元山支店 電話長二三〇・五四一
仁川出張所 海岸町
京城代理店 國際運送 電話本局一七九・三二一〇番

補血 強壯 ぶどう酒

赤玉ポートワイン

この一杯！

……が躰内を廻つて グリコーゲンに化生する刹那よ 忽ち貴女は 貴女の身内に一つの大きな赤玉力が勃々として擡頭することをハツキリと意識されませう

資本金 五百萬円
朝鮮火災
本店 朝鮮京城

●てきめんに キイタヨ！ づつうに ノーシンで●

香味快く歯を強く美しくする

ミツワ煉歯磨

徳用大形(七十瓦入)一個金二十錢
携帶用中形チユーブ入一個金十錢
煉歯磨の實用化
一家に一個、衛生で經濟とを兼備ふ
◎ミツワ石鹼本舗 東京 丸見屋商店

3.53

母乳代用
內外第一品

明治メリーミルク

商工省・理化學研究所・鈴木農學博士推奬

三九〇瓦入レッテル三枚毎に哺乳壜又は明治ミルクキヤラメルの小五個呈上

明治製菓株式會社